盛京時報

戊辰年陰曆一月七日

昭和三年一月廿九日

中日紀元大典休刊

◎本報價目◎ 每張現洋五分 每月現大洋八角
▲外埠連郵價目 每月現大洋九角五分 半年現大洋五圓貳角 全年現大洋拾圓
▲告白刊資 一行五號字十五字起碼 一日刊資每行現大洋壹圓 長期另議

發行人 宮川貫作
編輯人 菊池貞二
印刷人 石原庄太郎
發行所 盛京時報社
盛京時報支社

時論

分治合作

（褚民誼）

分治合作。若自論理學上。嚴格批評。此名詞雖稍嫌含混。但細究其中道理。却十分精當。不可磨滅。因爲不僅政治上應該如此。即由科學上的觀察。無論那一種科學。也無往而不有分治合作的原理在內。我們再研究這個名詞的意義。實在與分工合作。沒有差別。不過分工合作。是大家聽慣了。並不奇怪。至於分治合作。則係創見。所以尙不免有人對他表示懷疑。驚奇。我們如果要討論這個問題。應先將這個名詞。解釋明白。我的意思。以爲分治合作。就是分工合作。如嫌治字與作字。不相連屬。則改爲分治合理。亦無不可。

何以言科學上都含有分治合作的原理。這個問題。我可以舉出幾個例子來做證明。

第一。從天文學的原理來證明。天文學上。解釋宇宙的支配。是有兩種力量。一種是向心力。一種是離心力。若地球的向心力太大。則距太陽日近。離心力太大。則距太陽日遠。必兩力平均。而太陽與地球之關係。始能保持常態。無衝突毀滅之虞。向心力是使太陽與地合。可比合作。離心力是使太陽與地球離。可比分治。這是由天文學上證明分治合作的必要。

第二。從生物學的原理來證明。生物自簡單而復雜。自粗笨而精細。自野蠻至文明。他最重要的原因。就因爲他趨繁複。精細。文明。就越能分工合作。若不能分工合作。就不能有現在的進化。再就個人的身體作比。人的身體。是由許許多多不同的細胞。組織而成。每個細胞。他都能自己生存。他只有一層薄膜。營養從這層薄膜吸進去。排洩也從這層薄膜透出來。每個細胞。他在人身上。有他應盡的職責。耳目口鼻齒。心肝脾肺腎。都是細胞的集合體。然後再集成一個人。如果這許多細胞。不能合作。不能分工。當然不能造成一個人。細胞各盡其能。可比分治。集合許多細胞。而成爲人的運用。可比合作。這是由生物學上。證明分治合作的必要。

第三。從社會學上來證明。原始的人類。渾渾噩噩。不知道分工的作用。後來知識漸進。分工的作用。也因之大爲發達。第一個時代是性別的分工。男子有男子的工作。女子有女子的工作。第二個時代。是男子的分工。男子之中。工作種類。日見增多。各專一藝。各盡所能。而女子尙沒有分。及至第三個時代。而女子也開始分工。這是社會學上所劃定之標準。無論在那個時代。就有分工。就必有合作。分愈多。而合亦愈堅。這種現象。和分治合作的原理最爲接近。這是由社會學上證明分治合作的必要。

以上就科學上的定理。略舉三項。足證分治合作。實非少數理想家所能閉門杜撰。故此種原理。運用於政治。其有利無弊。亦概可想見。幾千年來中國的歷史。一治一亂。在治的時候。必是分治合作。亂的時候。非分而不治即合而不作。非割據。即專制。周初割裂土地大封諸侯。諸侯各有其統治之權。而中央命令。仍能奉行唯謹。此即能實行分治合作之證。故文武成康之隆。爲後世所稱頌。爲中國黃金時代之一。及東遷以後。中央威權。日見衰落。而諸侯强盛。尾大不掉。征伐侵凌。大亂無已。此即分而不治。更談不到合作。秦始皇統一六國。改建郡縣。郡縣無尺寸之權。惟中央命令是聽。雖合而不能作。更談不到分治。是以僅十餘年。即有陳勝吳廣之亂。此種例證在中國歷史中。實舉不勝舉。要以周秦治亂。最爲顯著。民國以來。袁世凱只知假的合作而不知眞的分治。最近若干年。又只知假的分治而不知眞的合作。惟孫先生建國方略。旣不偏重中央集權。又不偏重地方分權。而主張均權。此即洞見數千年治亂之源。亦即分治合作精義之所在。有人以分治合作。爲割裂中央。爲違背總理遺敎。此實由於未明分治合作之意義。若知分治合作。即分工合作。即中央地方。各不偏重。換言之即分治合理。則此種誤會。自可渙然冰釋了。

我們要怎樣實現分治合作？我的意思。孫先生的三民主義。是我們合作的標準。而分縣自治。就是分治的極準。三民主義。是向心力。分縣自治。是離心力。能使這兩種力量。平均發展。那麼。中國的太平就可以立時實現。

由大元帥再進一步 張作霖將就任大總統 仍係孫傳芳等所提議

北京訊云。政治問題。將有進一步的主張。玆續據某方確息。此事之動機。純由外交而起。因去年先後期限屆滿各條約國。如中日。中比。中法。中英。中西等。雖各成立修約會議。然將逾年。一無已功。但察雙方意見。又復不甚懸絕。中法草案。且已全部通過。僅缺之一種正式簽字手續。亦遂成爲懸案。而中美。中義。轉瞬滿期。長此遷延。不特不足以慰全國人民喁喁之望。即在國際上亦殊不成事體。外交當局因此。一再與各條約國協商。但外人終以現在之軍政府。爲一因討赤而成之軍事機關。未足以代表全國。惟又無第二合法政府可資談判。故且持一不即不離態度。以俟將來成立正式政府解決之。最近英法兩國。會有暗示。謂北方果有負責政府。該兩國亦甚願促成新約之成立。否則南北兩政府。皆立于同等地位。旣不能就此拒彼。則惟有持一種延宕手段云云。而內國之軍事政治。亦亟得人統馭。故各省軍民長官。因時勢之需用。乃敦勸張大元帥俯順中外輿情。就任爲中華民國正式大總統。張氏始仍謙沖。總鑒各方勸進之殷摯。允爲考慮。但國會久經解散。總統如何產生。對此殊爲躊躇。而某重要將領。謂國會固爲立法機關。而各省議會。尤爲國會產生之母。全國商會聯合會。亦爲全國民意所寄託。總統產生。由該兩機關推舉。按之法理事實。當亦無甚差謬。徵詢各方意見。大致亦復相同。故大總統一產生方法。現已決定由各省議會。及商聯會推舉。惟推舉手續。不可無縝密之研究。聞本月二十四日會議席上。主要問題即爲討論此等手續云。

又云首座一轉問題。擬于新正帥府軍政大會議提出討論一節。業誌報端。玆據某方面消息云。該提議乃孫傳芳張宗昌褚玉璞等一派。即山東系所提議者也。從而在奉派內部果承諾此提議否。尙在不明。然因此項空氣致部內幹部確被相當刺擊。剋各部內幹部中。對此提議之具體方法。正在密議之中。惟以現大元帥升任總統及軍政府改爲正式政府。在法理上尙有相當困難。致議論紛歧。莫衷一是。且並有種種之說。而大體上以奉吉黑直魯五省與熱察綏三特區一致團結爲根底。分爲中央集權與聯省自治之形式之二大議論。以中央集權論者言之。現在之狀況。雖可變更中央集權制度。然財政軍事外交。實有歸中央政府主管之必要。而前記之五省三特區。在政治方面雖依然置有主腦者。惟軍事方面主腦者。悉有直屬中央之必要。因是有取消現在督辦制度之意。然以聯省自治形式言。如所謂聯邦組織。則前記之五省三特區。尙有使成爲完全自治體之必要。名義雖變更。而督軍省長之實權。依然存在。唯此方法有利之點。以尊重民意言。亦甚有意義。故主張之者亦頗不少。又此外亦有主張委員制度者。但此等議論。現在似無何力量。總之由山東派之運動。致首座一轉與取消軍政府。建設正式政府業已成爲問題。惟果能迅速進展否。尙在不明云。

中美修約問題

北京訊云。據外交方面消息。駐美公使施肇基。昨有專電致外交部報告與美當局接洽修約經過。略謂劇電奉悉。遂即再向美外務省接洽。據稱美國對於取消不平等條約。素表同情於中國者。今中美舊約。年限屆滿。旣願趁此機會。由雙方會議。重訂平等互惠的新約。但中國內亂頻年。南北當局。尤互相爭競。以致外人無所適從。若中國能於最短期內成立合法政府。美國仍不變對華友好之初衷。與之開議協議。俾早成立。以爲世界各國倡云云。同時駐外各公使。由施肇基領銜。致大元帥電。亦以對外修約。久無成功。實緣在國際上確無相當位置。外人不能免於懷疑。故多施展其宕延之手段。今爲取信列强計。惟有懇請俯順輿情。就任民國大總統。以慰民望而輯邦交云云。

新詩

◇跪獻於她之面前

（楊令德）

把一粒戀愛的種子。加意地掩埋。時時以心血滋漑。使它成了燦爛的花兒。

△

我雙手捧了這花兒。跪獻於她之面前。她只要伸手一接。便擲去一旁也使得。

△

把一顆受創的心兒。用利刃剜出。緊緊以情絲纏裹。莫使失去原有之熱力。

△

我雙手捧了這心兒。跪獻於她之面前。她只要伸手一接。便擲去一旁也使得。

九。二〇。一九二七。

初稿。於綏遠。

◇愚夢

（凈雨）

我好似失羣孤雁。奴翅翩翩飛向天涯不知還。

忽與愛神闖見。賜我嬌花千朵美酒千杯。伴我飛到雲間。與月裡嫦娥會面。重敘姻緣。

△

綺金帳裡滋味綿綿。忽忽乍月忘却了。天上人間。

陽春三月。桃花似錦。綠柳如煙。慢遊在西子湖畔。携手攪腕低語叢花間。

△

淸風絲絲拂粉面。她短髮繚亂。我打槳蕩漾高歌向前翻。最愛她低聲和演。目不轉睛的呆看。她心房跳動。我也魂飛魄散。

△

一輪紅日隱西山。空留紅霞片片。似催遊人早還。好人來！我們同歸洞庭天。去尋香甜的夢裡。沒再一味貪玩。有悞春光。

一月廿一日于春長

衛輝城仍在馮軍包圍中 糧食將斷絕家家拆屋爲炊 直魯聯軍集中大名一帶

京訊云。日前外間忽有衛輝解圍之傳說。曾略誌本報。玆經詳細調查。完全不確。有衛輝人臘月二十日來信言。衛輝仍在包圍中。城內住戶糧食。已將斷絕。家家拆毀房屋。食雜糧耗。間有以棉花子爲餅者。軍隊吃食。尙可支持。然煤柴皆絕。文廟中房屋及各學校齋舍寢室。均已拆毀。臘月十四日。爲第二次放出難民。但僅六七百人。且軍隊開槍打死數人。傷數人。不知係何原因。亦不知係何軍隊。有常姓者。奉其八十餘歲老母。曁幼女童孫。相率出城。行至城內。每人索洋百元。常姓四口需四百元。飢餓殘生。力實不給。遂復狼狽歸來。眞是上天無路。入地無門已。

又訊。同時直魯軍之在淇縣城內者。確已完全退出。淇與衛輝相距五十里。不無聯帶關係。衛輝猶在堅守不知何故。截至臘月二十七日有人自大名來言。直魯軍集中大名前在彰德之鄉團司令部。移至大名此足証明彰德確有戰事。但報載馮主力軍數萬北上。總部移駐新鄉。至今並未能証實。以實力考之。僅零零落落之少數軍隊。與便衣隊而已。詳情容探續載。

蘇北魯東之萑苻遍地

徐州訊云。軍事時期。土匪蜂起。日前碭山縣代表孫竹屏來徐。向當局請兵。東鄉曹文行一千匪來。現又蠢蠢欲動。黨軍第一路總指揮部參謀長林柏森。日前召集各公團各市鄉董開聯席會議。縣知事李起治。商會長鄭於忽。公斷處長趙毅齊。市鄉董吳簡增趙萬鍾等均到。由林主席。略謂軍隊調動無定。對於匪患。固當注意。但軍事時期。恐難兼顧。仍望農民自衛。以補軍隊之不及。日前碭山縣代表來徐請兵。最近東鄉曹文行又有桿匪。實無如許兵力應付。當時議決五案。（一）警備營增置槍械。農民自衛團迅速成立。（二）餉糈暫由各市鄉董負責。來歲麥收暢旺。自可充裕。（三）各鄉董每五日。報自衛團一次。有無匪患。（四）軍隊嚴禁招匪 免致引狼入室。（五）希望新聞界以後對于匪之行蹤。多所發表

青島訊云。膠東紅槍會匪自經魯張派韓文友至膠縣一帶宣撫後。即紛紛投誠。繳出肚兜槍械。並非出于至誠。乃一時緩兵之計。請願歸農。詎知該會匪之願受招安。當時因秋收在即。農事正忙。若與官兵相持。則收穫無望。日後餉項亦無從出。所以將計就計。俟收穫完畢。再圖大舉。現臘鼓催殘。已屆年終。匪等俱豐收富足。忽又于日前聚集數百餘人。在紅石崖地方發難。勢甚猖獗。開勝貨稅分卡及鹽局。均搗毀一空。並劫掠警察槍械二十餘枝。沿途焚燒。各村莊殺傷多人。後又向車家嶺陳家港等處。襲擊警察分駐所。事先幸經該所偵悉。已預爲防範。及至匪等到時。雙方接觸。開始激戰。終以警察人數過少。衆寡不敵。恐受包圍。當即向膠州退却。乘車來省。向當局報告。膠防司令祝祥本聞訊。一面急電魯張報告情形。一面派兵二營。前往防堵。並宣佈本埠自十四日起。施行特別戒嚴。每晚九時。即斷絕交通。軍警會同巡街。盤查行人。聯合當地土匪冒充黨軍。此次起事。非常認眞。聞該會匪便衣隊。手執青天白日旗。到處宣傳。參欲估據青島。故當局視之非常嚴重。日昨魯張已派程國瑞率第三軍前來。協助痛剿云。

晉軍約五萬 分守中北路

京訊云。昨據新由晉北回京某軍事特派員云。閻錫山軍自退出大同後。當然以雁門爲第一要塞。但扼守雁門。應以代縣繁峙河曲寧武。爲屯兵之地。因各該處瀛車道通行無阻也。厥後因我軍佔領平型關內之大營鎭沙河鎭。距繁峙城甚近。雁門側背。又有動搖之勢。晉軍爲勢所迫。自當注意於五台之綫。以防我軍突破該軍。由繁峙到五台之聯絡。幾經調查。始知晉軍在北路之駐防地點。試述如下。

▲第一代縣。駐有商震之七師。李培基之第一師。另有步兵三旅。砲兵一團。及湯某之第二營。郭某之第五團。其中名目雖多。人數約有三萬上下。

▲第二廣武。在雁門關口。駐有楊士元之第三師。此爲晉之生力軍。因廣武一失。雁門難守也。

▲第三繁峙縣及北嶺。上作頭村一帶。爲雁門到五台之要塞。駐紮該處者。爲前大同鎭守使之李生達軍。此軍善守。但不能戰。

▲第四五台縣。有東西之分。獅子坪爲東五台之屏蔽。長城口乃五台縣之正面。晉軍因我軍已入平型關。對於此要塞極爲注重。遂以李服膺之十四師防堵獅子坪及東五台。關玉璽之十三師駐紮長城口。王靖國之第五師。駐紮峨口。雖有犄角之勢但擊破一個。全綫動搖不足慮也。

▲第五寧武縣。此地距代縣甚近。駐紮斯地者。爲李培基所部之第九師。由代到寧之草垛山。亦駐有重兵一營。

△第六河曲縣。偏關旣失。河曲爲晉北之命脈。現晉軍駐紮斯地者。有李德茂之騎兵一師。楊兆林之一旅。黃國華之三團三營。

粗核全盤數目。確有四五萬人。但與我軍各路比較。僅有五分之二三耳。

奉晉妥協說尙無進展 閻迄未答復王士珍

京訊云。奉晉妥協問題曾極喧傳一時。至近來而稍靜。王士珍曾受張作霖之委托。致書於閻錫山勸和。唯閻尙無回書。王氏當初因張之托不得已有此舉。非自始即有妥協必成之自信也。最近王氏在某處對某人云。『奉晉妥協問題。奉晉雙方果至正式代表能會見。則余當執多少斡旋之勞。然在目前之情形。則微力實無可如何也』云云。又班禪亦曾兩次電致晉閻勸和。迄今并無返電。因此等事情。擬派赴太原之代表。亦未能成行。玆據精通奉晉間事情方面之觀測。在一個半月以前。晉閻確實熱望妥協。其後因徐州之陷落。馮軍京漢線之進出。態度遂似又一變。故將來或者有妥協之可能。然目前則誠未達到時機也。要之。奉晉妥協之時期。當在馮軍蒙奉軍重大之打擊。妥協縱成立。馮軍亦無侵晉之力時。或奉晉之間不動聲色。於秘密裡徐講相當方法。爲妥協之準備。充分說動閻氏及其周圍之有力者之後也云云。

又云另據交通方面消息。謂右山西代表杜運棠者。於昨日自京綏路來京。昨晚十時抵西直門車站。轉環城路於十一時半在東站下車。以其行蹤不甚公開。故其寓所及行動。均不易探悉。且向各方探詢尙無確息。其內容眞相。因此無從証實也。

又云王士珍擬派代表赴晉。接洽和議一層。早見報載玆據某方消息。王士珍本意▲欲遣派代表。親赴太原。與晉閻當面接洽。但此等重要代表。非有極大聲望之人。不克勝任。即令勉爲跋涉。而交通斷絕。綿綿長道。必致遷延時日。殊違世人。立盼和平之希望。玆思至再。則有就現在晉垣。身爲奉籍之要人于珍。接洽此事最爲適宜。聞刻已致電閻錫山。謂已派定于珍爲本人代表。所有一切議和事件。請與于珍妥爲接洽。同時並有長函專致于氏。叙述請爲代表經過。並本人意見及和議前途云。

美公使赴天津

津訊云。駐京美公使馬慕瑞氏夫婦。偕公子二人。暨陸軍參閱海軍陸戰隊。閱畢至大沽路美兵營。向兵士演說。並檢閱軍器等。晚間八時。白鐵樂將軍及司令部上級人員。宴請馬使。列席來賓。贊麥珂達氏夫婦。海軍參贊。使館衛隊長等。昨晨乘瀛車有五十餘人。各國駐軍司令及上級軍官。均在被請之列。美總領高士君。亦被請列席。宴畢馬公使及白鐵樂將軍。均有演說。由京抵津。馬公使夫婦所乘之瀛車。係由美國華北駐軍總司令白鐵樂將軍。親自司機。瀛車抵離津約十英里之木橋時。美軍瀛車隊。在該處歡迎。十二時半抵津。先往二十號路總司令參謀處。由軍樂衛隊歡迎入內。並進午餐。三時半在十一號路檢美使今晨將試驗用瀛車運兵之速度。下午檢閱美十五步兵隊。及陸戰隊第十團砲兵隊云。

淮北匪氛已漸就肅清

徐州訊。徐東雙溝。邳縣。睢寧股匪。已經駐徐一路軍與東路軍各部。會剿擊潰。徐西豐蕭兩縣股匪。亦經一路軍分別擊竄。剿匪部隊。多已返防。地方在肅清中。

廣告

●上海青島行（繞航路）
▲榊丸 一月廿七日
▲大連丸 一月二十四日
▲唐山丸 二月一日
▲天津丸 一月三十日

●天津行
▲天潮丸 一月廿五日
▲濟通丸 一月二十八日
▲高砂丸
▲竹島丸 一月三十一日

●龍口行（往復共旅順不行）
▲龍平丸 一月廿五日

●香港行
▲第一東洋丸
▲興順丸 二月二日

監理通商部 協理妻 ㊀丸一商會 電話（代表番號）四一八五番
專屬荷客取扱店 電話 五八八八番 四二六四番
大連汽船株式會社

奉天多小公司標購青磚廣告

一數量硬土青磚二百萬塊（不限於一家全數投足外委託商投若干萬塊均可）
一貨價以現大洋作本位
一投標押金現大洋一百元不得標者開標後三日內發還之
一投標得中者須覓有妥實舖保二家資本以現大洋一萬元以上者
一投標日期民國十七年一月五日起至一月十八日上午九點止
一開標日期民國十七年一月十八日上午十點在南市場本公司內當衆開標
一交貨日期民國十七年二月一日起至五月壹日止完全交齊
一詳細章程另標單說明書投標案閱者須繳標單工本費現洋兩元
一投標者於開標之日前須將磚樣交到本公司以作標準

南滿洲鐵道株式會社設立 南滿中學堂招生廣告（民國十七年度分）

一、宗旨 本學堂民國六年三月設立於奉天專招收民國子弟爲將來欲入滿洲醫科大學、旅順工科大學、南滿洲工業專門學校及日本內地各官公私立大學或各高等專門學校者以授高等普通教育爲宗旨
一、組織 本學堂分爲豫科、本科、補習科
一、修業年限 豫科以一年爲限、本科以四年爲限、補習科以一年爲限
一、招收額數 豫科約八十名 本科第一學年約二十名
一、入學資格 豫科以民國高級小學校畢業者及有與前同等以上之學力者爲合格 本科第一學年以各公學堂高級科併日語學堂畢業者及民國高級小學畢業生通曉日本語者爲合格
一、考期及學科
一、豫科入學考期及學科如左（依照民國高級小學畢業程度）
北京、哈爾濱 陽曆民國十七年二月二十日午前八時 漢文、檢驗身體、試問
及吉林同二月二十一日午前八時 算術、理科、
奉天同民國十七年三月五日午前八時 漢文、檢驗身體、試問、
同三月六日午前八時 算術、理科、
二、本科第一年考期及學科如左（依照公學堂高級程度）
北京、哈爾濱 陽曆民國十七年二月二十日午前八時 漢文、檢驗身體 試問、
及吉林同二月廿一日午前八時 算術、理科、日語、
奉天同民國十七年三月五日午前八時 漢文、檢驗身體、問試、
同三月六日午前八時 算術、理科、日語、
一、發表成績 陽曆民十七年三月七日午後
一、報名期限報名處及試驗場 報名期限 北京、哈爾濱及吉林 陽曆民國十七年二月十九日爲止 奉天陽曆民國十七年三月四日爲止 報名處及試驗場 北京東長安街滿鐵公所內 哈爾濱埠頭區地段街日本小學校內 吉林省城二道碼頭吉林同文商業學校內 奉天大西邊外本學堂內
一、報名手續 凡志願應考者在考期前報名務須將左開書類及像片一同交至自願就試之各試驗場
一、入學志願書、履歷書（備有名試驗場函索即發）
二、像片一枚最近拍照四寸半身不戴帽子者背面則自己姓名年齡及籍貫
一、學費及頭一年應用花費 學費不收、日本內地旅行費存儲金每年金十六圓、（分爲兩期交納）操衣費 冬服約金二十五圓 夏服約金七圓 外套約金二十圓 皮鞋約金八圓 帽子約二圓五十錢 操衣費合計金六十四圓 腿絆約金一圓五十錢 書籍及文具費 豫科約金七圓 本科第一學年約金十七圓五十錢 學友會會費每年金三圓六十錢 學友會入會金一圓 保證金十圓 滌水社社費金一圓 膳費每月奉小洋四十元
一、已經考收錄各生先將應用錢項如數交齊方准入校各項列左 學費不收、日本內地旅行費存儲金八圓、操衣費金十九圓（夏服、皮鞋、腿絆、帽子） 書籍及文具費 豫科金七圓、本科第一學年金十七圓五十錢 學友會會費及入會金四圓六十錢 保證金拾圓 滌水社社費金壹圓、膳費、半年奉小洋二百元、合計豫科金四十九圓六十錢、奉小洋二百元、本科第一學年金六十圓十錢。奉小洋二百元
一、特點 酌量選拔品行端正學力優良者爲特待生以資獎勵 本學堂畢業後如有志留學日本國者本堂必設妥善之法以謀諸生之成就 本學堂學生於定例休假歸省時本學堂發給半票

奉派最高會議內容 大總統問題卒無結果

（廿七日發 北京專電）

大元帥府前于二十四五兩日 大開最高重要會議張作霖楊宇霆張學良于國翰張宗昌孫傳芳潘復等均行參加 查其內容軍事財政民政外交等問題結果決定分別如下

一、奉派勢力範圍內各省區當維持聯省自治式之現狀乎抑推戴張大總統以資中央集權乎經衆討論卒無結果乃擬召集各省代表愼重決定

二、改造內閣問題 經 決議財政外交內務司法各部總長更易

三、軍事問題 認馮玉祥軍爲共同公敵俟春融後即開始總攻擊

四、地盤問題 孫傳芳張宗昌褚玉璞三人關于直魯地盤頗見疑惑該兩省乃交三人聯合統治

日議會解散後形勢

（廿四日發 東京專電）

衆議院奉令解散定于二月廿日舉行總選舉已詳前電玆據可靠消息政府當局現已決定四月上旬召集臨時議會又廿六日電各派候選議員至廿六日午後四時止統計如下▲民政黨八十四人▲政友會四十二人▲革新俱樂部十四人▲實業同志會廿人▲無產黨廿二人▲中立派卅二人

奉軍久戍士心漸怠

（廿四日發 北京專電）

晉軍據險固守到底奉軍頗難急進就中雁門關方面湯玉麟高維嶽兩軍逡巡已久軍心漸怠殆將退回大同方面查現在奉軍對晉佈置大致如下 雁門關方面湯玉麟高維嶽軍▲茹越口方面張作相于芷山軍▲龍泉關附近王樹常軍▲定州正定方面榮臻胡毓坤軍▲順德方面戢翼翹軍▲石家莊附近汲金純軍

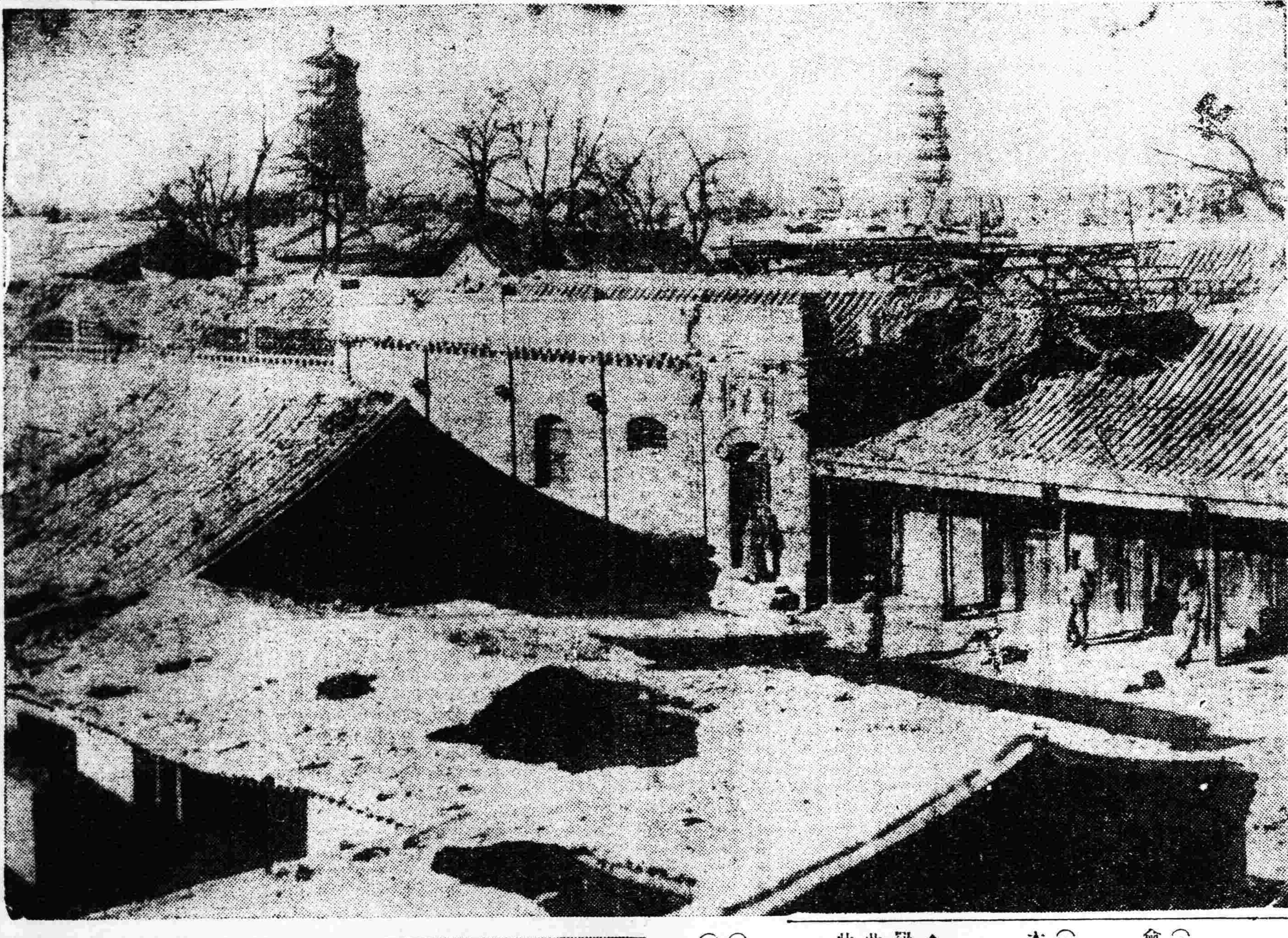

宋美齡被刺身死說

（廿六日發 上海專電）

據中國側消息蔣介石 夫人宋美齡昨在南京東山溫泉被刺身死確否尚待證實

滬傳被刺之 宋美齡

二月一日開全体會議

（上海廿五日專電）國民黨四次全體會議定于二月一日正式開會

大岡育造氏病逝

（東京二十七日專電）大岡育造氏于本日因病逝世享年七十有三

命令

（一月十九日）

▲呂英傑授爲陸軍步兵上校此令▲羅憲章李恩煜齊純璋辛青山孫廣申曲寶衍馬連城均授爲陸軍步兵上校此令▲軍事總長何豐林呈請任命李搏九爲京畿憲兵司令部部附宋副官長陳時哲爲書記官長李振武爲第一營營長郝寶第爲第二營營長、彥堂爲第三營營長康榮枝爲第四營營長梅霖爲第五營營長康景澧爲第六營營長均照准此令▲蒙藏院總裁貢桑諾爾布呈請派安世琪署殺虎口台站管理處處長應照准此令▲內務總長沈瑞麟呈准奉天省長咨請任命白純義試署輝南縣知事應照准此令

（一月廿一日）

▲翟玉麐晉給二等大綬寶光嘉禾章祝瑞霖晉給二等嘉禾章胡宗沂吳保語戴常箴均給予三等寶光嘉禾章羅兆鳳晉給三等嘉禾章此令▲王鐵錚吳郁文蒲志中均給予二等文虎章邵倔王景有均給予三等文虎章此令

馮延年授爲陸軍步兵上校王貴何豫章加陸軍步兵銜楊榮基程廣道授爲陸軍憲兵上校趙鴻賓楊曜曾授爲陸軍步兵上校魏海福寇維綱蘇潤甫黃利元加陸軍憲兵上校銜馬玉林楊恩溥金殿昌加陸軍步兵上校銜張文惠加陸軍軍需監銜此令▲派唐孝謙爲直隸官產總辦此令

寫眞說明

（上）涿州城內戰蹟之慘狀

（下）傅萬慘狀在涿州車站握手便服者爲傅作義戎服者爲萬福麟

湘軍大敗於平江 長沙已陷落

（廿三日發 長沙專電）

昨日午後平江方面激戰湘軍全綫潰敗李品仙逃衡州何健逃常德鄂軍日內即可見佔長沙

又二十五日電鄂軍第十三軍前敵已于今早進抵長沙已而第七軍亦入城前敵司令李劳萍佈告安民市面漸見平安

青年派反對蔣介石

（廿六日發 上海專電）

蔣介石極力鞏固自己地盤如中央各部要職以及地方重要地位均任心腹物頗爲青年派所反對該派陰謀推戴汪兆銘組織第三黨

對南問題沉機觀變

至于南北議和一層。現在派赴南京之代表。業已回京。北伐與妥協絕對不能相容。自宜采沉機觀變態度。不必貿操。以其無重心可尋也。對晉軍事。南就樂觀。如閻錫山能拋棄青白旗之主張。亦可恢復舊好。惟對馮係立於絕對地位。無妥協之餘地。以上係其大概。但其中最要一點。係統財政。平均餉械二事出

吳佩孚赴陝

京訊云。據漢口電。相傳楊森及所部尚均在宜昌。楊有下野意。吳佩孚已率衛兵數千人離萬縣。擬經綏定赴陝西。

北路晉軍轉取攻勢

京訊云。晉北雁門之晉軍大部。旬日前一度向山陰反攻。爲奉軍第十二軍擊退後。復在河陽堡雁門關一帶集中主力軍隊。晉軍北路總指揮商震。並令駐河曲代州後防軍。向雁門關內出發。現日在該地集中軍隊。確在五師以上。商震於二十日親到雁門指揮軍事。二十二日晨間。突令前敵司令張蔭梧。向山陰反攻。其前鋒隊一部。已在距山陰二十餘里地點。與奉軍實行開火。戰況几有轉於激烈之勢。據某軍事機關今日所接大同報告。晉軍李德懋、王靖國。李鏡容。李維新四師。二十二日晨四時。由第七軍長傅前敵司令張蔭梧指揮。攻擊奉軍土堡非雙河鎮一帶防線。兩軍前哨旋即開槍互擊。歷二小時之久。晉軍後援隊開至。猛向奉軍壓迫。擔任左右兩翼晉軍。於二十二日午前九時。突以二師兵力脅迫奉軍桑乾河南岸陣地。奉軍在前綫主力隊伍。陸續集中山陰縣附近。二十二日午後前線戰事轉呈激烈。 山陰行營督防第十指揮杜甫庭。奉軍第十二軍總一師二十七八兩旅。猛烈抵抗晉軍中。駐大同第九軍寶聯芳二十一師。今日亦陸續開赴前線。大同山陰間軍隊運輸子彈給養極爲忙碌。湯玉麟軍長已令兵站總處處長劉介仁。迅速調後方輸送隊開赴山陰。第五方面軍團砲兵旅長金鏡清。二十二日已急率砲兵一團。攜重砲十二門。野戰砲十六門。在桑乾河北岸佈置砲位。戒備形勢甚嚴重。另據外人方面接到張家口二十二日電。雁門晉軍三萬人。突於昨夜今晨向山陰縣反攻。奉軍以砲火阻晉軍前進 二十二日晨間砲火尤爲猛烈。同時亦向晉軍駐峨口鐵角嶺兩師。二十二奉軍第五方面軍陣地攻擊。二十二日午後各路均有激烈戰事。察哈爾都統高維嶽。已飭衛隊旅長孫旅赴前綫。奉軍當局以在大同方面佈有堅固陣地。對晉軍反攻有相當把握。目下集中大同奉軍。已由第二二十師長寶聯芳指揮。陸續開到山陰。該地附近有極激烈戰事。晉軍之反攻。似未有進展云。

又云張家口電。雁門關晉軍大部。對山陰實行反攻後。連日在距山陰廿華里地點。與奉軍第十二軍發生激戰。奉軍前敵指揮杜輔廷。親率督戰隊一團。在雙河堡抵禦晉軍。二十三日晨 晉軍王靖國 李培基兩師。突沿灰木河兩岸北進。在桑乾河奉軍砲兵。以重砲轟擊。兩軍激戰。至二十三日午間。奉軍自大同開到山陰援軍。陸續加入前線作戰。持至二十三日午後。晉軍始向河陽堡退卻。北路總指揮商震。已親到雁門關督戰。並令前敵總司令張蔭梧。指揮二師兵力。自蛾口黃風台進攻永盛莊。張家口大同間奉軍。連日調動甚急。集中大同軍隊。總數已有二萬人。騎兵師長崔興清。二十三日統率盛英啟一團。自口泉支路出動。第九軍係德琴步兵一師。亦準備動員 指揮前敵軍事之湯玉麟 軍長因晉軍反攻甚猛。二十三晚間尚留滯大同。與高維嶽張作相等重要將官。開軍事會議。決定調遣後方預備隊。于最短期內開至最前線。防晉軍北攻。並派第十一師長劉德慶爲中路司令。第十五師長王桂林爲左翼司令。第三十八旅長湯玉麟爲右翼司令。分三路進逼雁門。晉軍方面出發軍隊。共有四師三旅。其前綫在大羅鎮河陽堡間。戰綫延長五十餘華里。奉軍佔領偏關第三十一軍。刻奉張作相總司令電令。由滾馬堡雙井坪開始攻擊河曲。前鋒陳運興師。已在養倉口與晉軍第十一師接觸。目下兩軍尚未發生激戰。

湘鄂兩軍之交戰狀態 城陵磯進出之肉搏 平江通城亦有接觸

京訊云。據外人方面接漢口電。湘軍主力第八軍。集中岳州。蘆林潭間。西征軍取嚴守形勢。城陵磯砲台一度爲葉開鑫軍佔領。二十一日湘軍 後援隊周斕葉琪兩部開到。猛向城陵磯反攻。停泊洞庭湖之決川濬蜀兩艦。並掩護湘軍北攻。湘軍前敵第二師長吳尚。當日攻入城陵磯。西征軍紛退雲溪驛。白崇禧以前綫戰事發生變化。當晚，到臨湘督戰。並在該地設立總司令部。指揮胡宗鐸。夏威。葉開鑫各軍。在臨湘平水舖羊樓司佈防。自廿一日晚七時起。岳州北部戰事轉劇。湘軍第卅五軍長何鍵。亦率所部附廣劉建緒何宣三師開到岳州。因此湘軍聲勢頓振。對西征軍轉守爲攻。東路平江通城間連日亦有激戰。湘軍第卅六軍周維寅。唐哲明。廖磊三師。在南江橋擊退西征軍後。即積極進迫通城。刻其先鋒隊一部。已進至鄂境。程潛已急令其參謀長馬燦六。統率唐蟒胡光斗兩師。自崇陽出發。援應前綫軍隊。兩軍刻在相師山一帶激戰中。鄂軍形勢不利。傷兵陸續由前綫運向武漢醫院。西路魯滌平第二軍。已逼近李燊四十三軍聯絡。向湘境津市澧州。開始攻擊。李燊指揮第四十三軍全部。猛烈進迫白羊堤順林。湘軍扼守澧州門炳岳卅六師。二十日已與李燊軍隊開火。西征軍決調駐武漢軍隊一部西下。援應四十三軍向湘境發展。另據外人方面消息。湘軍因有蔣介石之奧援。對西征軍以全力積極抵抗。最近湘軍已收到蔣介石大批餉械。故軍實不感缺乏。軍隊之前進。亦殊有利。西征軍漸有退出湘境模樣。白崇禧等重要將領。因憤於蔣介石之袒助湘軍。已決與南京斷絕往來。並有聯絡桂系對蔣宣布獨立之形勢云

吳佩孚在萬縣

吳佩孚已決心討鄂。刪日（十五日）與楊森鄧錫侯等抵萬縣。積極整軍。準備進兵。吳氏將任總司令。日由萬縣移駐宜昌。吳勸楊森勿消極。楊氏下野電決緩發云

馮玉祥赴新鄉

鄭州消息。馮玉祥十三北上赴新鄉督師。參謀長劉驥。曹浩森等數十人隨行。

馮軍節節北進 京漢線上之大軍雲集

京訊云。京漢線戰事。近日又轉於沉寂。據某方所得前方電訊。馮軍渡河北進軍隊。由鹿鍾麟韓復榘指揮。前鋒已抵彰德附近。彰德仍在紅槍會天門會勢力中。該地直魯軍十六軍。已移駐漳河北岸廣平大名方面。連日馮軍便衣隊。又在磁州雙廟一帶擾亂地方秩序。漳河南岸及豐樂鎮車站京漢路鐵軌。彼拆約計十餘處。自十六日後彰德城外。繼續有戰事。居民大半逃避。彰德附近。刻已成爲土匪區域。馮軍騎兵軍數千名。現在彰河一帶盤踞。不時與北岸奉軍發生衝突。廿日後。馮軍正式隊伍一師。突出抵清流鎮央漳河與北岸奉軍開槍射擊。奉軍急以大砲轟射。放砲約數十發。馮軍始停止攻擊。大部向萬金渠撤退。奉軍集中磁州軍隊。連日在鐵路附近設防。第十五師司令部。設於磁州車站。前昨兩日。漳河方面無戰事。京漢南下客車。今日仍通至邯鄲。邯鄲以南兵車擁塞。奉軍擬於主力集中磁州後。即沿京漢路反攻。

又據某事機關消息。奉軍第八軍兩師。刻已開到順德府。第十七師蘇錫麟部。已於今晨開到邯鄲。砲兵第一旅兩團。亦有三列車開赴磁州石家莊以南因軍運甚急。交通已呈停頓之勢。第八軍萬福麟軍長。與鮑文樾參謀長接洽要公。並定日內啓程南下。

又云馮軍進襲磁州光祿失敗後。已陸續退往漳河南岸。奉軍當局。以直南京漢線防務重要。業於日前下令駐京漢北路第八軍實行動員增防磁州邯鄲一帶。據交通機關消息。奉軍駐涿州。高碑店。保定一帶軍隊。連日向南出動者。總數約有廿餘列車。廿一日晨自松林店。涿州分四列車開往順德。駐大石橋安第十七師。廿日夜內已有六列錫嘏第廿五師。最前往周盛臧部。約車過保南下。一千四百餘名。大約於昨即可開到順德。駐高碑莊第八軍騎兵師。廿一日午後有兩列車開往磁州。奉軍鄒作華砲兵第一旅旅長王永清日昨亦率所部一團及重砲十二門開赴順德。東北陸軍交通旅長蔣斌所部交通第一大隊。廿日已到邯鄲。南下奉軍大部。均以順德爲集中地點云

奉派預定之最高會議 重要將領開會前提到 潘復及閣員亦列席

北京訊。府方召集前方重要將領來京。會議軍政大計一層。記者前日通訊。已經報告。玆聞該項會議。定於陰歷初二日。『陽歷二月廿四日』開幕。其已應召來京者。除張學良。褚玉璞外。孫傳芳亦有復電來京准於年內趕到。張宗昌來電。則謂現屆年關。所有山東軍政要務。亟待佈置。然無論如何。屆時准出席會議。其餘如張作相等。亦允日內來京。至會議內容。據聞對於今後各路之軍事。固然有詳加研究之必要。但其主體。仍在政治方面。因北京政府自成立以來。對于一切內政。雖已極度刷新。對於外交。仍無所展。蓋外人視線以現在政府之名稱既爲軍政府。則性質似爲臨時的。一旦訂立新約。是否可以負責。尚屬疑問。故一年以來對於修約一層。雖未顯然拒絕。然欲重訂新約。亦必多方延宕。推其隱衷與委蛇之情。不外因此一點。故在此狀況之下。欲促成新約之成立。殊不容易。當時有人建議。一面宜作進一步的辦法。成立正式政府。以堅外人之信任。一面倣南方遣派五朝樞先例。亦派大員「有謂已定顧」約未知確否」赴歐美各國游說。俾各新約早觀厥成。蓋此時南北之爭持。不在兵力之强弱。而在外交之勝負。好地北方政府。在國際地位。本較南方優越而隱固。此時對外。只須一轉手工夫。較南已大占先着。惟當局以玆事體大。非有縝密之討論。不肯貿然登台。且對于遣使赴歐。與進一步辦法。究竟孰先孰後。登台以後。果否堪任此艱鉅。亦應于事先熟計之。故有開會之舉。惟開此建議者。在其本人尚未向當局進言以前。業已屢次致電各實力將領。交換意見。今次會議。雖爲最高當局所召集。實則仍爲各方將領所發動。故會議內容。此刻雖未能預知。會議以後。北方軍政大計。必有一最新之開展。是則可以斷言云云。一月十九日下午七時。另得京訊。府方將於新年召開會議之情。已迭誌前報。玆據官方消息。此次會議範圍。大致不僅限於軍事。關於外交。財政。政治諸端。亦將分別討論。故政界要人。如潘復及各部長。均須列席。潘預定廿二下午回津度歲。廿四即返京。參與會議。近頃所傳之奉晉和議及內閣局部改組等種種問題。似皆爲新年會議席上待商之事件。此外直魯軍民分治問題。亦將占重要之討論。幹部對時局方針。彼時當能有具體之商決云。

伍朝樞放洋

北京特訊云某使館今早接上海無線電稱。南政府所派前赴歐美游說取銷不平等條約專使伍朝樞。現已定於二十四日午自滬放洋。逕赴日內瓦。同時外交部亦得駐外各公使急電。謂外人對於伍氏此次出游。雖無表示激烈的歡迎。但亦無拒絕傾向。誠恐外人不明內情。據其一面之辭。遂收得國際地位。甚望當局速作進一步的主張。勿致任人猛着先鞭云。

施肇基將回國

京訊云 駐美公使施肇基。歸華六年餘。日前請假回國。據謂專爲料理私事。已得北京政府同意。擬於月內由美啓身。美國庚款委員會。以施氏爲該會員之一。故即將本年開會日期改至其來津時舉行云。

中國政府註冊商標（仿造或仿冒此商標者依商標法告訴嚴究）

良宵苦讀精神疲
一粒仁丹興味添

格言 朋友不信非孝也（曾子）

常治
▲頭痛目眩 ▲猝倒昏迷 ▲腹痛吐瀉 ▲虛弱貧血
▲時行疫疾 ▲虫蝕牙痛 ▲食積不消 ▲癩痞溜飲

各處藥房洋廣貨舖均行寄售
諸君賜顧請就近購取爲盼

清血 KR 解毒
喜肥力

凡人之生長皆賴乎血液之週流而血液之週流乃所以健康肢體舒展氣管之關要也故血液稍有虧損體質因之衰弱敵染力繼之而減少外毒遂乘虛而入即醫書所謂血勝毒則敗之血敗毒則勝之實斯理也然毒性不一毒質各異論毒之最烈者莫甚於花柳毒也輕則害及終身重則傳遺後嗣設治之不善即有性命之虞凱輯氏兄弟大醫生洞觀斯情實難袖手故採選上等清血解毒藥材經專門化學藥劑師提取精液毫無雜質藥性溫和而不猛效力宏富而不燥爲達和者易於飲服實係清血藥中之一大王也 凱輯氏兄弟大醫生聖藥喜肥力 係清血解毒無上之佳品此藥功能清理血液洗除週身之濕毒及諸種潰瘡使病者添置白血球增加敵染力發達筋肉活潑血液專能滅遂毒質使毒循序而出不遺根基凡服此藥者定能脫離病域而登壽世非虛語也凱輯氏兄弟大醫生內服清血解毒喜肥力

主治清血解毒除濕化瘤。皮膚班點。梅毒痂瘡。骨節疼痛。癩症背瘡喉鼻腫亂。升頂歸後。梅性疥瘡滑。腰腳氣。毒性結核。軟硬疳疾。血分不清。虧氣虧血。男婦各種。癆虛及。婦女花柳梅毒症。或毒性。不孕或因毒閉經。或癩毒化胎。或子宮作潰。或毒串終身不孕。赤白帶下。信水差前差後或終日淋漓不止。以及脫落毛髮。頑毒痔瘡。喉痛音啞。毒染耳聾。或梅毒入骨。一經服用。百毒俱消。血液立清。元氣恢復其身體繼之而壯設無病之預防。或疑似之發症。及直接傳染。間接傳染。均可服用。故西人每以凱輯氏兄弟大醫生聖藥喜肥力均贊爲血清誠哉斯言也。

中華代理店

北京各大藥房均有經售　天津各大藥房均有經售　通州心順成　營口萬順成　營口義順成　綏中縣東和堂　義縣大增堂　錦縣福金生　唐山安大藥房　秦王島永織昌　山海關公和祥　煙台福興堂　興城德興昌　旅順仙芝堂　旅順大德堂　金州志義藥局　瓦房店天和堂　呼蘭河天和堂　梅林站會榮福

奉天日站恆濟堂　奉天北市場恆濟堂　奉天中西大藥房　奉天和勝泉　奉天裕慶德　奉天大吉祥　奉天萬生堂　奉天同利生　公主嶺三合公　四平街天德堂　開原德祥原　遼陽義和堂　營口中西大藥房　營口義興成餘記　營口洪春堂　營口天和堂

千金寨德泰興　梨樹縣天德堂　本溪湖春和盛　安東人生東　安東福興堂　鳳凰城大德生　蓋平盛春義　大石橋樂合祥　海城德增福　大連西崗廣和堂　大連西崗天和藥房　大連華裘藥房　大連華西藥房　烏儿河子盛發祥　橫道河子天合堂　熊岳新泰興　范家屯德慶和　湯崗子廣生堂

鎮縣福隆永　吉林寶升堂　樺甸天益堂　吉林瑞發祥　吉林育生遠　吉林順義堂　吉林天益堂　吉林世德堂　吉林下九台世德堂　長春世一堂　長春天和堂　長春城裡同德堂　長春天育堂　洮南縣德慶仁　長春三馬路中西藥房　雞冠山德厚興　張家灣德泰增　雙城縣錢合長

雙城縣世昌增　雙城縣世一堂　蘭台大同仁　阿城縣世昌永　江省西藥商行　泰華西德和鈺　一面坡德和瑞　昂昂溪升春堂　安達站萬泰祥　公主嶺德茂盛　滿州里德和彩　呼蘭縣錦合堂　呼蘭縣復發福　綏化縣和發西　綏化縣聚德西　富克錦永生藥房　加木斯廣和發　西集廠天德堂　百工藥店

通河縣同發德　甜草崗新來春　綏縣泰成廣　巴彥縣同發廣　巴彥縣信記書局　海倫天豐恆　海倫久逢長　拜泉華昌照相館　拜泉英美煙公司　望奎縣新藥房　蘭西中西藥房　豐樂鎮通聚成　大來縣衛生藥房　海拉爾洪順堂　寶安縣永生堂　寶安縣振興堂　寶安縣萬生堂

鐵嶺福合盛　八面城德慶同　遼源德合慶　奉天歐美西號　雙城堡永德堂　大沽義和文記

設無處購買請將款寄至駐華總發行哈爾濱道外泰華西藥商行立即奉上不致有誤價目每瓶大洋一元五角打十五元

赤玉不唯美味芳
醇常能朝夕飲之
必使貴体健康

美味 滋養 葡萄酒

赤玉牌葡萄酒

C103

男女五淋白濁一盒斷根

利比兒

男淋・女淋

其徽菌一也出膿痛苦所有病症恐無出其右者也余自身於二十數年不幸罹此病症急思速除此痛苦所有治淋藥遍用殆盡未見如何效果不進大同小異未嘗見有奏效神藥雖謂當時特效藥白檀油使用勿論此亦不進藥之習慣性無一處快感可言淋病若稍因循最後自洩恰如糊狀之膿流出其實確止心中之惡感與不愉快情狀殊確形容也

痛苦確言因此乃不分晝夜盡生之全力研究藥劑與嘗實驗之結果漸得曙先始得自信爲確效藥劑矣此即特製利比兒創製之最初也幸余自身用此特製利比兒得獲痊癒一般多數之同病者試用果亦百人百中至余能否顯奏適確効能彼時尚不敢自信爲求眞正之効能有無起見務祈多數之慢性症患者試用詎意願顯効能較用何藥爲佳悲觀之人皆獲痊癒喜悅之餘來函誌謝因此始堅信而無疑遂告知世之同病者開始努力擴賣以來服用者欣喜之餘甲傳乙乙傳丙其效能益彰遂博得如斯之信用認爲全國的最有效確實之淋病津々樂道矣現在內地殖民地自不待言雖中國俄國印度英國美國亦莫不有其販路也況奏效之偉大非他物所能及也

特製利比兒何故有此神效耶？

此藥乃由余身試製謂此特製利比兒何故有此神效耶此藥劑係竹村據獨特之方法最綿密配劑者也故由膿粘膜之吸收作用極行迅速今若服藥翌朝之尿變成藍色放出强大藥之臭氣此即吸收利比兒滲入膀胱內成强烈殺菌性之藥劑深潛於尿道內殺滅黴菌與尿共流出是故遽然膿止痛除願請患同病之者勿遲片劑速至就近代售藥店購買速效神藥特製利比兒五日分試用便和言之不謬也再請將其效果傳知世之同病者俾患斯病者有所問津焉

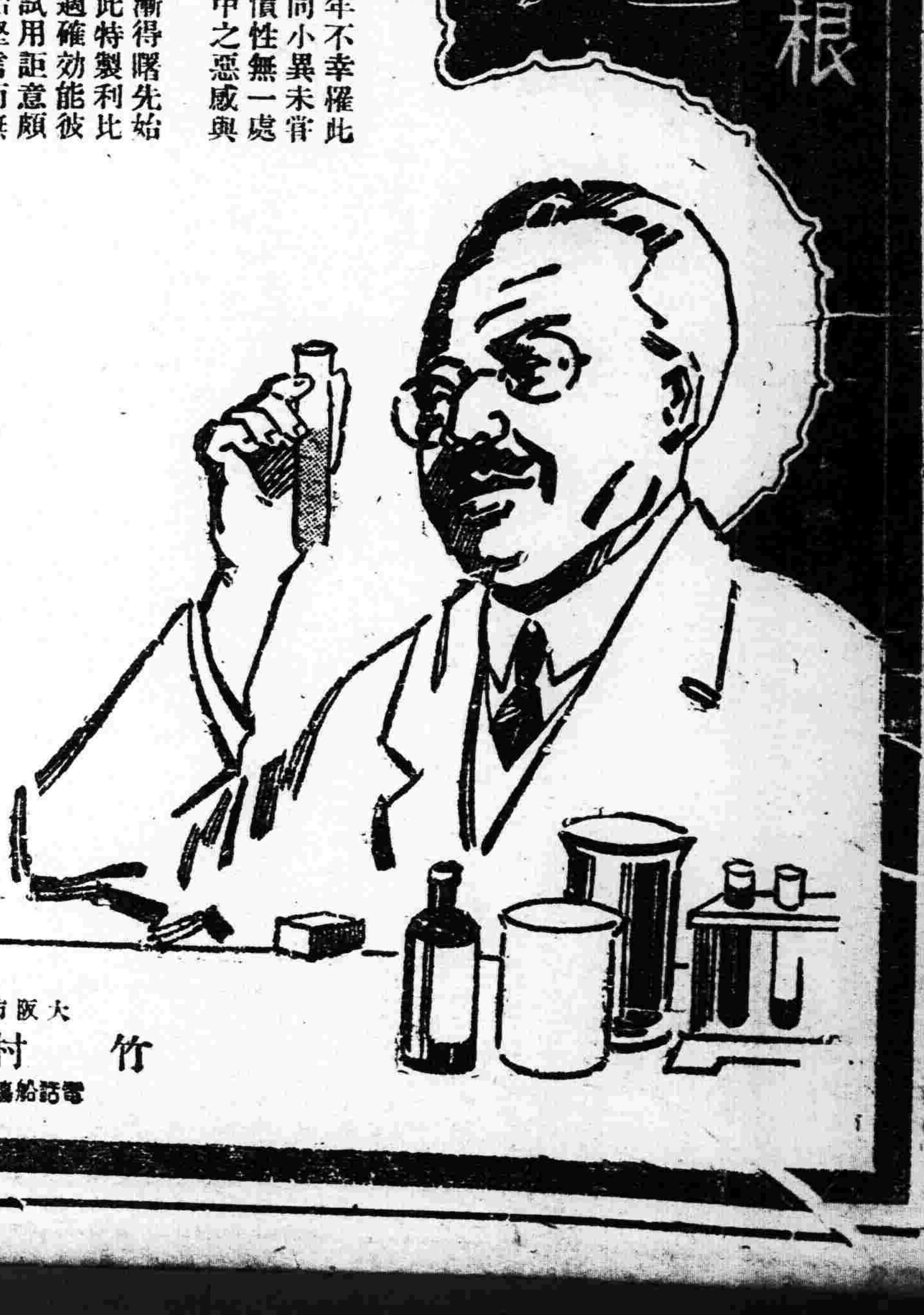

經售處
奉天小西關 井上誠昌堂
仝 廣濟堂藥房
哈爾濱傳家甸 長壽堂藥房
哈爾濱道裡石頭道街 原田大藥房
大連浪速町 日本賣藥會社

藥價
慢性用特製利比兒 五日分 貳圓　七日半分 參圓　十三日分 五圓
輕症用利比兒 五日分 壹圓　十日分 貳圓

發售處
大阪市東區南久太郎町堺筋
竹村製劑所
電話船場一五〇番 振替大阪三六〇番

東三省新聞

○爆竹聲中大刀會形勢 ▲奉天▼

吳將軍抵通　二十一日午後三時由奉海路首途出發之吳興權率衛隊三百人于二十五日午後一時進抵通化即與齊恩銘會商剿討方針結果齊率馬隊三百餘人出動七道溝方面

招撫竟失敗　先是齊恩銘會向大刀會提議和平條件（一）一切武器交付官軍（二）取消大刀會名稱改爲自治民團（三）官憲決不咎其既往此是二十一日午後事也已而觀其形勢此項提議徒足以致官憲威信墜落結果該會精神益形活潑

官方又强硬　及至吳興權將軍率部出動通化官憲態度頓形强硬即如前此招撫方針完全取消決計實行武力手段已派黑龍江第三旅出動東方面是時吳將軍見人輒豪語曰滅此小醜當不出旬日內

魯人遭浩劫　自當局決計武力討滅大刀會後通化附近迄恐佈世界虐殺慘事無日無之就中魯籍人民尤爲罹災大刀會初固來自山東所以官民見魯人即害之不分其爲會員與否

會勢益擴張　通化方面形勢如斯大刀會乃向輯安寬甸桓仁方面極力擴張即如興京方面亦漸有所波及且該地方一般居民因苦於官府虐政多願大刀會成功又訊桓仁縣城現已陷落該縣知事死爲大刀會將向撫順方面出動矣

郊外雪景　廿七日攝影

○消防隊長救火掠財

據哈爾濱訊双城西大街巨商萬順玉乃典當雜貨業商會長車玉堂所開設生意興隆信用卓著因未悉何於陰歷臘月廿二日突然失火將金庫內所存鈔款忘其取出幸經櫃夥等提及掌櫃方爲開庫取款傍有消防隊隊長劉德才幫助搬取如數送與車（玉堂）財東屋內幸喜該日無風只燒到四間房子即行撲滅火息後檢點存款數目丟失哈大洋四千元車會長心疑該號掌櫃有弊內中情形殊不明白不料當消防隊長劉德才幫助移取款項之際見財起心將洋四千元藏於兜內被該隊巡長某所見劉隊長抵家後分文未與自己赴街購買新衣料皮襖等共錢參百五十餘元驟然有此巨款惹起各人注意某巡長見其視財如命作此等事與全隊名譽攸關更兼素受車會長恩惠不淺是以該巡長赴車會長宅報告一切情節車會長得悉後即以電話請警察所長朱寶文到家說明情形即刻協同赴劉德才家中搜出哈大洋參千五百元下欠五百元係被劉隊長買新衣所用即刻逮捕送縣惟賈監督竟有袒護之意尚恐朱所長作事粗魯不應承認此舉理由先與賈監督商議辦法云云以此觀之素日賈監督袒護巡警衛兵之事誠非虛語而消防隊長趁災掠劫罪在不赦而賈監督尚欲不負責任脫離干係長此以往双城商民人等受害胡底猶憶從前屢次火災各界人士咸說消防隊假人放火每當消防隊前往救火之時災主必先以錢數若干千吊賂之才肯出力撲救否則亂拆亂砍以致火球四裂延及鄰佑各界咸皆銜恨之不敢冒瀆倘有以此意說與長官者全當做耳邊風今以萬順玉之欵觀之身充隊長者竟敢掠劫巨欵何況其他兵卒假人放火乎但劫財事件法律攸關大約行政監督亦無法袒護矣如何判斷尚未可知

○滙欵安慰韓軍長

韓軍長病體漸愈（電告三四方面軍團長張學良張軍團長聞之不勝欣慰遂即匯現洋三萬元請其靜心調養勿容焦急一俟有暇回奉後再敘幽情云

○張鎮使接電回防

遼洮鎮守使兼三十二師師長張海鵬前擬隨同吳司令赴東邊剿匪不意忽接鎮守使署電告遼洮一帶亦耗有大帮胡匪並稱與東邊刀匪互相聯絡各據一方張師長接電即行回防以便痛剿云

○闞處長由京回奉

軍政執法處長闞子珍前因某項事宜於舊曆年前晉京請示辦法現因在京事畢於昨二十七日由京回奉　便維華泰省局面云

○行政機關又增薪

劉尚清省長鑒於錢法毛荒各行政機關人員之薪水雖按四八大洋發放仍不足以維生計特於昨二十七日通令各行政機關自二月一日起一律增薪一成云

○大元帥電獎吳司令

自任東邊剿匪司令吳俊陞前於廿一日午后三鐘督帶步兵騎兵兩團並大宗給養赴山城子駐紮臨行時曾電告大元帥督兵東上聞大元帥亦於廿三日電覆吳氏謂年邁氣壯躬親剿匪矍鑠是翁爲弟盡職實所甚幸云

○公學堂添招學生

南滿公學堂堂長平川與吉爲擴充興額計與各教職員協議結果規定添招初級生一百名十五歲以上者即爲合格不日即行考試云

○調委護路警處長

奉海鐵路總理張惠霖蒞任後即將該路警有人員一律更換聞護路警察處處長亦已撤差遺席調委省城警察第二署署長陳錫九接充所遺署長之職張駿長已委王秀山充任云

舊年關中之剿撫通化會匪訊（本報駐通化專員報告）

（一月十九日發函）齊督辦郭監督爲閭境紳民因會匪無知不教而殺實爲可惜乃特邀金川縣第三區區長兼區保長王子林爲臨時委員前往相機收撫王君奉命後即偕同本縣三區區長張鳳閣于十四日乘坐爬犁就道所有沿途經過困苦異常十室九空杳無人跡當晚即至于家燒鍋（爲該會之臨時大本營）將入院門刀槍並列幸承燒鍋櫃伙婉說始得讓入客室〇時武裝之會衆蜂擁而入指二君爲官家偵探立欲槍決而王君老誠穩練毫不動容且笑而言曰兩國相爭不斬來使況爾我同胞一體之人乎我等之來正爲爾等此事之起因二議將來之結果若偵探惟奉有督辦與監督之命令一同以死生爲東豈能徒手而來諸位請莫懷疑務須籌一相當之解決法想此事之起不過民間小有拂意下情不能上達始釀成此無理之舉動今者官家既廉得其情又能恕其已往諸位不妨將機就計以收此破壞之殘局該會衆聽罷彼此互觀亦無具體回答法是夜就寢無話次晨燒鍋特備酒筵王張二君乃與該會正副會首張中耀張俊亭及記室陳景文等開第二次會議討論各項仍是緊衲不入一因言語不通而該會衆亦是性情執拗七言八語莫衷一是王張二君因無要領又在此停宿一夜（前後兩夜）第三晨會首發令使王張二君須至五道溝與總會長陶成祥接洽討論方爲有效王張二君乃不避艱險又至五道溝晋見陶會長（按陶係前採木公司木把）操本地土音尙易解釋談吐亦頗文明不似前一番之蠻橫帶罵也結果該會要求有四（一）減輕一切雜捐（指當閤稅禁烟稅而言）（二）裁撤警甲歸併聯村會剿匪事宜歸該會完全負擔（三）賑濟難民（四）傷亡會衆須量加體恤王君聽罷立時蠲除日後雜捐雜何須聲明種類如以常關禁烟等項爲要求之根據是不通時務者也政府設立此稅是不得已而爲之決無長期的打算然此等要求倘可代爲上達至于裁撤警甲歸併聯村會之說則行政機關祇可不要此等事體亦非爾等所可妄議再守望相助臨時剿匪爲人民應盡之義務爾等果若正式改編官家即按冊點名恐此大費周折更難作到接濟民食一事本縣早設粥場勿庸再事苛求撫恤傷亡一節貴會尤應三思若謂會衆傷亡者多則官軍警甲傷亡亦不少若謂損失太鉅則城鄉之民房所燒燃者爲數亦極廣官家即不咎既往貴會亦勿庸計較忠告及此請貴會自酌之陶某聽此一番不剛不柔之言語竟無可措詞及改容曰二君涉險到此豈可無語而回題目雖大勿妨小作多求亦可少與儘求二君在督辦與監督前盡力維持可也籌語討論後由陶某親率六人將王張二君送至溝外一揖而別前晚（十七）八句鐘王張二君始得脫離虎口回城面陳一切

收撫會匪之王張二君歸來途中在三道江遍東民　牆壁見有聯村會之公啓有一二千字之多內中所言大約謂官家苛稅害民及警甲敗壓鄉愚等惡劣行爲又有本年聯村會隨同官家擊匪屢立奇功決匪數百名槍馬賊贓無算官家不特不與酬勞且仇殺該會衆甚多並請求上峯格殺勿論是以吾等揭竿而起以復此仇洩衆忿等語下欵署有王張李三字而不書名

（一月二十一日發函）會匪自被官軍痛剿後頗知抵抗力不足昨（二十）午東三區區長張鳳閣（前次隨同王子林收撫會匪者）以四道江來電話略謂該匪等自知畏罰悔過情願繳械投誠聽憑處置要求各事概予赦銷祇望督辦寬恩恕罪等語聞齊督辦回論令其稍通事理之匪首來轅說話如有可恕在督辦決不殺降不然即派隊前往奉等論去後該匪等如何奉答今日（廿一）尚無確訊齊督辦當訓張區長後遂邀同電燈廠司機及各要人親赴東江沿南江沿及西北二關試驗電網無不靈應異常

（一月廿二日發函）前日（廿）齊督撫論令投誠之會匪中揀一明達事理者來轅回話昨日（廿一）即有該匪會之總會長陶成祥及于姓等二人隻身進城親謁督辦跪陳其悔過投誠之眞心併有勸降他人之預約督辦嘉許賜以酒筵陶某等感激不盡辭先行而督辦亦未甚加監視陶匪等去後督辦立時發令海柳警甲由熱水河子進發興桓警甲由二三道江進發黑龍江砲團及在縣警甲留守縣城其淸鄉東部全隊隨同督辦由六道江直搗老巢甾候該匪等投首城守事宜責成郭監督包局長（淸鄉行局々長）相機辦理昨日時未交午該督辦即帶隊出發矣

又訊此次督辦出發所有軍用糧秣皆係自備秋毫不准騷擾民間各隊長官若皆如齊督辦之淸潔慈廉何愁會匪之不殲除何愁胡匪之不滅跡蓋兵不擾民則太平立見矣

又訊此次出發隊伍皆以黃旆爲標記

昨日（廿一）縣署佈告略謂騎兵旅張旅長帶領騎兵一團先已到通此機關鎗迫擊砲各隊次晚必到此佈

張旅長於昨日（廿一）午後蒞通下榻於東泰恒

昨日（廿一）有會匪之別動隊在五區東江村高力寨子等處被本縣警察大隊長張鈞擊斃廿七名奪獲快鎗卅餘桿割取首級十餘顆均於昨晚送縣云

又訊大隊長張鈞擊匪之處係在興安之蒙沙河

（一月廿三日發函）昨（廿二）晨騎兵旅由東發者約有一團人內有手執黃旆上書一某字者

第八區小荒溝鎭前日廿一有會匪進街焚燒搶掠商民有無損失與警甲防禦如何尚不得其確訊

昨（廿二）午騎兵約有數百人由官道嶺北去大約爲援害荒溝之會匪出發追剿云

東邑有吳興帥東來之宣傳郭監督與戰會長特將商務會洒掃潔靜收拾整齊專備吳大帥之行轅各界人民與婦人孺子一聞吳大帥東來無不兩手加額預備歡迎以爲榮幸

金川第三區區長兼區保長王子林名福順前奉齊督辦命令收撫會匪雖未即時成功然困苦艱險九死一生始探悉匪會之底蘊論功行賞不無微勞所以此次督辦出發以王氏爲嚮導且可以就近諮詢一切

吳大帥昨日（廿二）駐旅柳屬之柞木台子

（一月廿四日發函）昨（廿三）晚有人言前晚有受傷之軍人數名乘坐爬犁送城醫治但作戰地點未悉在於何處

昨日（廿三）午後九日騎兵旅在輯安八區蒙沙河地方與匪接仗大獲勝利格殺會匪十八名奪獲快鎗一桿生擒一名聞此股會匪七十餘名爲前次大隊長張鈞在高力寨子所擊敗者聞齊督辦辦事嚴明且能寬以濟衆遂情願將所得軍械如數上繳甚蒙督辦嘉許有賞金五萬元之說

又訊前項賞金先由官銀號借用其餘歸商會籌辦

前（廿二）晚六道江警甲將理門領衆佟閣臣有謂黃姓者又有謂爲奉天人佟九老爺之姪少者護送來通但不知下榻于何處

陣獲之大刀會匪有十四名押于看守所因刑傷與木狗咬傷兩腿潰爛現奉郭監督命令高分廳醫官楊東坡前往醫治據醫家言傷雖愈而亦難免殘廢云

又訊吳大帥今日有孰抵通所有要人以及各軍官等一體預備迎迓云

○令各縣詳查戶口

警務處長陳奉璋因時局不靖各縣防務吃緊恐有奸細潛入乘間窃發特於昨廿七日通令各縣警所一律詳查戶口以除隱患而保治安云

○稅務講習所畢業

財政廳附設之稅務講習所原係各分局有局咨送二名茲因講習期滿派員考試畢業發給証書仍回原差遂令各分局局長遵章委用云

○諸委員回省報告

代理保安司令臧毅爲注重軍紀計曾派委員赭玉璣前往各地防校閱駐軍業已完竣該委員於昨廿七日回省報告校閱經過云

▲長春▼ ○大刀會蔓延吉黑

奉東大刀會盤據通化臨江輯四縣竄擾勢頗猖獗奉吉隣省相依蔓延可慮詎吉東之琿春延吉和龍敦化迭告匪警黑省綏蘭各縣刀匪有蠢動之勢邊防鎭守司令吳俊陞特電吉黑兩省軍警機關迅予派兵協剿各縣警甲加意緝堵務期消滅勿任蔓延並將追擊及兜剿情形隨時電呈云▲

○取締韓僑之省令

吉林省署迭據延吉依蘭兩道各縣知事呈稱韓僑來者大批鮮人渡江入境僑居有持護照者有無護照者而近江地僻民稀竟有鄉農貪圖小利將土地貸與者不特因此釀成國際交涉且長此以往慢無限制吉東一帶將屬其勢力範圍殊堪隱憂誠代長官將上述各情電呈北京張輔忱省長核奪嗣接覆電囑明定入境新辦法令各屬遵行吉長道尹孫其昌已奉到是項省令茲錄如次（一）朝鮮人民遷入華境者須携有正式公文並護照（二）經各縣地方長官准許僑居之韓民應受中華民國法律之裁制（三）韓僑如欲租借土田或其他地畝須得各該知事公署之批准（四）租借水田種稻時取水放水不得妨礙公安云▲

○赤化宣傳員南下

勞農政府爲完成中國赤化政策利用中國人在海參崴極東委員會所設之宣傳學校畢業生派往東省工作一行十二名由黨員盧某指揮盧爲奉天遼陽人熟悉社會組織情形已於去歲濟抵哈爾濱該地俄領館負暗中保護弛緩時分別經長南下赴奉宣傳云▲

○維持金融之布告

吉長道尹孫其昌因哈票跌落金融紊亂曾召集維持會議其概要略誌前報茲悉道署已擬定辦法十條於十八日布告通衢原文略云哈票跌落物價飛騰影響所至關係匪淺本埠向以哈票爲本位長此以往不特基金薄弱難徵信用且根本動搖亦有岌岌難保之勢嗣迭奉省長熙庚兩代電令遵照哈埠維持金融辦法召開會議特遴選召集警廳局縣知事商務會銀行團體組織具體維持會議當經議定辦法十條摘錄其要旨如次（一）中交三行邊業組織銀行團維持金融根據哈埠匯兌手續辦理（二）匯水亦須與哈埠一致不得私行漲落惟偏僻之地經道署許可得酌量提高其數（三）時屆年關銀行團須多賣金鈔票收回息款以杜搗把（四）黑省廣信紙幣凡未印哈爾濱三字者嚴行禁用違則拘辦（五）各商須在舊交易所公議行市（六）與議商舖須持有市政公所執証但無論有無嚴禁在所外議行市（七）各商買賣現貨時其數目多寡由交易所按日列表呈署審核（八）組織金融維持會專司一切金融事宜其辦法另定之（九）（十）兩條無關緊要從略▲

○吉敦路發給獎金

吉路敦局各科長以年關伊邇商業結束之時各工人夫役薪資既繳年時不免有餘欠之事無欵應付信用破產且哈票跌落生活日高舊曆元旦尚須點綴在在需欵特於日前開會集議結果凡日給者請發獎金個半月惟手續麻煩諸多轉折先掛支一月於今（廿日）午發放餘俟局長批准於二月補發云▲

○市政所被控難堪

長春市政公所長啓彬當奉令創辦時委會辦修長餘縣長張書翰粟宇周等無如該所長等竟圖速富互議增捐辦法數條令知商民彼等不察以爲勸案小民何堪設想是以於日前僉欲呈控遂即控省署據批謂呈暨附件均悉查長春市政公所擬征各捐未經本署核准擅自實行征收殊屬非是所有未經核准以前所收各捐均飭改照本署一三二五號指令核准各捐率計算餘欵分別發還各原戶領至雜魚一項捐章內既無明文規定該所擅自抽捐尤屬目無法紀候令吉長道尹將該所負責各員從嚴擬處並將該項魚捐立即停止前收各欵照數返還其餘各節一俟令道詳查覆奪云

▲黑龍江▼ ○劉處長整頓消防

黑龍江警務處長兼省會警察廳長劉鈞衡以去歲入冬以來天氣亢陽時起火警要及消防隊之機械笨重徒以步遲緩勞力多而獲效少特請准省署撥款萬元並親自勸募大洋兩萬元交行政科長劉哲仙購買救火瀛車瀛橇等項劉科長奉此正在計畫籌備中

▲大連▼ ○長官視察已出發

關東木下長官日前決定十九日啓程赴沿綫視察惟因舊歷年關各署均實行警備故改期於昨日出發赴沿線巡視云

○自警團議定警戒

關於老虎灘街道所謂文化生活者組織之崗富自警團於日前招集各團員在該團事務所報告經過情形及改選役員並協議警戒方法而顧問及團員等滿場一致均無異詞改正團規決定嚴重警戒方法云

○關東州內科罰數

去年中關東州內之違警犯罰金及科料犯數爲八千十一件八千百廿八人此以國籍別之中國人七千四十件七百十四人日本人九百五十七件一千八外國人十四件十四處罰金額平均約二元五十錢云

○小山隊長已歸任

關東憲兵隊長小山少將于日前因沿線各分隊及分遣所等巡視已畢于前日晚歸任云

○衛生課長赴東京

關東廳衛生課長川合又一氏爲參與外務省麻劑會議於前日赴東京參與會議云

▲本溪▼ ○白縣長夜間巡查

陽曆新年以來白縣長通令警甲鄉團商團分別各要路設卡舊曆卅日該縣長晚間帶同隨員各處巡查一夜未曾安眠其勤勞洵足嘉矣

▲洮南▼ ○監督有更調消息

洮南縣監督陳文斗有調省另委之說遺缺以張監督補授並聞二月初交接洮南行政定有一番新氣象矣

▲通化▼ ○臨江擊斃會匪訊

頃據東路訪員報告臨江之警甲現將大刀會匪擊斃二三百名他處會匪聞風解散者其多其餘執迷不悟者尚有大多數然不過釜底遊魚耳

○縣公署佈告安民

本邑郭監督因會匪東退官兵日增恐無知庶民藉端造謠擾亂聽聞於日昨發出佈告略謂會匪既被官兵擊退其勢已挫萬不再來仰爾商民人等各安生業勿事慌恐所有搬往四鄉之貨物家具務須移回以保安全勿得再行妄自遷徙云云

○團部添委魯副官

黑龍江步兵第一團團長黃有之來通剿匪現已多日剿以事務紛繁辦理少人查前充通化警察隊長魯福臣精明強悍遇事勇爲爲因地擇人計特委魯君爲上尉副官以襄公務惟晉材楚用我通化警界從此少一健將矣

○富團長安慰傷兵

此次與會匪接仗之陸軍警甲受傷者約卅餘名均在本縣城裡高等學校養傷並請仁濟醫院耿介臣大夫調治富有之團長心存惻隱一視同仁遂於昨日（二十）帶領馬弁親往安慰云

○警甲獲會匪偵探

日昨（二十）有通化警甲多名往二道江出探遇有會匪三人當即前往盤查會匪見勢不佳開腿便跑被警甲槍決梟首帶城呈報上峯前蒙嘉許云

○騎兵團先後到通

騎兵團前數日即傳說來通助剿會匪已由商家代備行營茲據實在調查于昨晚廿到一營今早到二營想通化地面太小縣增此多數人爲大有容積不下之勢云

○領事請求保護法

日昨（十七）駐通日領阿部又重郎氏特派譯官王育晉拜謁淸鄉齊督請求保護方法聞蒙督辦許可完全負責保護云

○淸鄉委員來通化

淸鄉分局委員包福臣由省出發前由城鎭而海龍而柳河而金川前當會匪攻城之際亦帶部來通惟下榻某處尙未聞知云

○以毒攻毒之妙法

聞撫松理門執事佟閣臣（保道裝）精於奇門五遁謂此次大刀會之邪術祇可欺弄小兒若以奇門破法其術即不靈矣僅用黃布大旗一桿立於院內每兵鎗口貼符一張用鎗向旗擊之其院外之會匪自斃矣試之果然此次臨江擊斃會匪即多得佟道之力云

○高分審移城避亂

奉天高等第一分審廳監督推事楊既春因會匪來去無定特移城內以資安全聞其門封寫有高等分廳楊避難處似此消極可謂亂世趣聞云

○客隊之文明可嘉

本地商民對于武裝者不敢不惟命是聽這是衣鉢相傳的遺規再勿變更的自齊督辦富團長之各隊先後到通者兩千餘名所有商民皆懷忐忑今經半月畏心去而愛心生問其故則曰未見該隊三欵人又未見該隊之滋事每有交易必先付價以購買紙烟一事即可知其大概初進街時向商店買煙各商家皆以無貨答之該兵曰是矣無怪爾等之不賣因不知我等爲客軍我等絕不乘機取巧說罷揚常而去似此儒雅之大兵爲我東邊所從未見者故特表揚之

▲依蘭▼ ○孟營長勦匪獲勝

駐依陸軍九十六團二營營長孟昭林日前帶全營官兵奉命出發至江北竟與股匪名好帮相遇開槍攻擊計斃匪十餘名救回人票十餘名獲槍馬甚夥匪勢不支向山裏竄去孟營長遂跟蹤追擊云

▲通河▼ ○趙知事蒞通接任

縣知事賈文翰升任肇東已誌本報通河之新任知事趙玉珊於十四號帶隨員十數人到通當入縣署於十六號接印任事邑內各機關前往署拜賀者絡繹不絕云

沈鴻烈負領海治安全責

京訊云。東北艦隊及渤海艦隊。自去年七月合併改組爲海軍第一第二艦隊後。經海軍當局極力整頓。辦兩艦隊東艦。曾經七次南下。此次海圻奉命開往粵閩浙洋面搜捕海盜緝拿共黨。厥功尤偉。該艦出巡一月。昨已完畢任務。安抵青島。玆特將海軍沈鴻烈副司令爲此事致外交部之電文一通。照錄如下。

北京外交部鑒。密。查廣州洋面。海盜滋擾。致招各國侵犯主權之提議。月前又據報載。有蘇俄輪船載運大宗軍火。開赴廣州接濟共黨等情。當經派遣海圻軍艦于上月開赴粵閩浙洋面搜捕海盜。緝拿俄船。並直搗廣東海豐陸豐共黨根據地。歷時經月。遍涉險艱。海盜遠颺。洋面平靖。旋駛抵香港。與英國海軍司令互相訪問。交換禮砲。彼帥向我方遠詢共黨剿捕海盜情形。優禮有加。其往來殷勤。爲我國海軍從來所未有。中國領海航行。我方可以完全負責。可否通知各國公使。以期免除外人藉口保護航商。侵犯主權。即希酌奪辦理。爲荷。

又聞海圻回航途中。南方海軍屢電懇求合作。海圻不允。覆電痛斥。茲。覓得海圻全體將士覆楊樹莊電文揭載於下。

海容楊樹莊先生。我隊南征途次。忽接麥冂電文。膽怯哀鳴。不値一噱。茲有不能已於言者。乃以君之言轉贈於君耳。我軍惟一主義。即在根本改革海軍。鞏固國防。中外人士。共聞共見。故於部海軍。不乏伏義來歸。或暗中輸誠者。我當以胞與爲懷。久欲及時拯救。只以君等數人。樹黨營私。朝秦暮楚。盤據飯碗數十年。無惡不作。語其行徑。直娼妓不如。乃竟靦然作自解語。抑何顏之厚耶。我隊此次南巡專爲搜索爾等。不意仍事含羞忍辱。雌伏長江。致我艦砲綴海籌。捕獲江利後。無復用武之地。巾幗岸然。尙復得意自鳴。君獨不顧貽誤青年將士。玷辱海軍名譽之罪乎。諺云。過不憚改。倘早日率隊來歸。庶所部猶有澄淸之望。定爲轉陳當道。曲予優容。否則。可即整爾戈矛。聽候解決。幸熟圖之。此檄。海圻軍艦全體將士叩（十五日）

又青島海軍總司令公署。對於本報前誌海籌投南說。來函更正。并錄於下。

逕啓者。敝署爲搜捕海盜緝拿共黨維持海上安全起見。特命海圻軍艦於上月開赴粵閩浙洋面巡弋。歷時一月。始經返航。外界不明眞相。遂起捕風捉影之說。查閱昔報登載一月九日合衆社消息。據青島外人消息稱。向駐青島之軍艦海籌號。現已投入南軍。青島海軍已以背叛對之云云。是項消息。核與事實完全不符。青島既未駐有海籌。由何發生投南事實。且青島地方寧謐。中外共聞共見。至於海圻軍艦已於本月九日完畢任務。週航返青。即希查照更正。以明眞相爲荷。海軍總司令公署副官處啓一月十七日。

自由論壇

◎投稿者注意　本欄歡迎投稿任憑作者對於國事及地方事宜自由發揮意見有所批評然須出諸公正平允如有意詆譭或藉以攻訐各個人者本社一概拒棄並須具眞實姓名於稿尾以杜流弊

▲處境與觀念　夫人之觀念多以其處境而轉移故處乎貧乏之境其觀念必繫繞於富裕之中處乎疾病之境其觀念必深印乎健康之日故人各有人之處境亦各有人之觀念以其觀念之不同而欲望其共謀成事者固亦難矣 特人能於處事之先捐去個人之處境與觀念而存國人之處境與觀念者則我之處境即國人之處境我之觀念即國人之觀念我能如是彼亦能如是於是以同一之處境與觀念而謀國事也無私偏心無自利心人我合而爲一則天下之事雖糾紛複雜未有不能解決者也亦未有不能成功者也此次中央會議亦能有勉於是乎（雲裳）

▲躁與靜　事之有裨於國家有益於民衆者自希望其進行順利若偶現停頓之象則一般心理必且引以爲憂或且多所猜測實在停頓固不足忍譬諸行路中途遲滯殆亦常事去其梗阻依然暢達所處者因停頓而躁急因躁急而思別趨捷徑或更易他向則其結果且愈趨愈遠轉不如暫時靜待之爲得也 或謂値此時勢迫切之際自以急進爲宜更何取乎靜願就事實論年來每有大計不易成功其病仍在紛動而不能寧靜蓋困難既生波折已起惟有暫取鎭靜態度使各方平其意氣定其心志互相思考互相謀畫乃可轉入佳境此所謂以靜制動與忘忽延誤者固有別也

東三省雜報

△奉天▽

夜入人家　警察雖有調查戶口之責然亦不得籍調查戶口爲名無故夜入人家詎意昨廿七日下午八點三刻時有商埠警察八九人在有賢里陳王兩姓家推門而入該兩家婦人詢其何事伊云調查戶口遂即詢姓名問人口手中並不持有戶口册簿且東張西望狀甚可怕雖無非禮舉動該兩家婦人已倍受虛驚矣敢問該管警察長官調查住民戶口應否在深夜行之者不持戶口册徒事詢問試問何所依據倘匪人穿著警服亦以調查戶口爲名而行其搶劫之實警察聲譽不敗壞盡矣望該管長官其有以調勉之

是否會匪　小河沿南副官堡王家草房於前廿三日晚十鐘突來胡匪十八各持大刀聲稱由通化縣來城探看情形因路費不足暫借四五百元日後必還王某以爲出言豪爽遂給洋五百元該匪道謝而去

限期破案　警察總長張樂山因北關有德和商號被搶一案迄未破獲該管署長巡官等事先既已失察事後又未查獲殊屬有虧職守於昨廿七日令限一星期內破案否則記過撤差云

捉獲賭犯　大東關下頭住戶陳子寬因舊曆年關無所事事乃招聚多人大推牌九不意被警察偵知當即捕獲陳子寬等十餘人帶署罰辦云 又訊大南關下頭住戶郭某在某機關充差其妻趙氏專以窩賭爲業日昨招引一般賭友在家聚賭被警察探悉捕獲賭犯若干即行送廳罰辦云

△長春▽

新年匪警　每屆舊曆歲首商鋪循例停止交易長日無聊多以麻雀或牌九以消遣流弊所至關係綦鉅東站發和公成衣舖（吉長路總局西北）聚賭極盛通宵達旦廿四日（初二日）下午七時有當地流氓八人各持木棍破扉而入乘其不意席捲而去賭友中有見其未携刀槍旋與起板櫈與之格鬭双方鏖戰移時路警據報趕至僅有一人受傷被獲餘則鴻飛冥冥杳無踪跡聞損失約三百餘元受傷人劫犯經警務公所審訊後於今（廿六日）午解送警廳法辦云

△黑龍江▽

破案神速　黑龍江省會警察三區署管界新立屯地處南鄉荒涼異常當此殘臘向盡宵小思逞該管警察署長李潔凡對於保衛特別注意每日除親督長警來往梭巡外必諄諄警告各戶有欵當存寄商號不可露脚招賊乃果有新發戶之張家粉房於十九日晚九時突闖進步匪三名搶去狐脊皮襖俄國毯子紅緞棉襖狐狸皮各一件江錢三千吊遠颺無踪該粉房得李署長警告節欵早儲商號僅破此細微財物亦云幸矣但在警察保護之下盜匪膽敢橫行目無法紀視官府情殊可恨故警務處長兼區長劉鈞衡據報當即派高督察長陳臣督同馬步官警四出搜查並無影響夜二時回廳時委孫辦事員克禮鐵路警察劉隊長星夜馳往昂昂溪分途堵查當晤不意二十日早九時果過搶匪王鳳山身穿所搶之皮襖背負所搶之被毯往日商瀛利當質錢爲孫辦事員督見方要緝捕該匪見機知事敗露遂跑往昂站西二道街陳維鳳家藏匿搶物以備抵賴該辦事員尾追到陳維鳳家見贓物雖無而負贓之人仍在乃用槍逼往特區警署訊行至中途該匪見孫辦事員被冰滑倒一回手將孫辦事員手持之德槍搶住擲扯多時該辦事員手竟爲採壞數處槍亦未奪去幸張粉房大司務劉姓趕到從後扯倒匪入卒被孫辦事員一人槍逼到特區警署電告高督察長抵昂站嚴訊據供餘匪徐照順王鳳閣任喜會等均住在四道街孫世俊家高督察長不避危險遂帶孫辦事員高隊長劉隊長等前往中則匪人徐照順王鳳閣（任喜會早逃）似已查覺預備逃走被高督察長等迎頭抱住並搜獲八音手槍二支張粉房被劫之皮襖被毯等物多件帶省交軍法課覆訊王鳳山又供伊曾在綏州月山七百餘名大幫中爲二當家的報字實山云云是該匪等供認爲匪不諱爰於昨（廿二日）晚一鐘綁赴刑場槍決示衆知者莫不謂警察實爲空前未有之快事亦對處長知人任善之效果也

△大連▽

定期郵貯　關東廳遞信局定自二月一日開辦特月之定期貯金其貯金期間分二年三年五年十年四種每月貯金額限十二元以上至十元云

又招巡捕　關東廳警務局因巡查不敷分派定於來月十二日再招考巡查若干名日前已發表招募矣

肉商發達　大連市中國人經營之猪肉商店已有八十餘家各家生意異常發達近聞因奉票暴落各猪肉商均赴北地收買大幫肥猪獲利甚鉅云

拐逃鉅款　大連交通銀行員劉肇根（廿九歲）客歲携帶行金五萬元偕其所歡名紅弟（廿四歲）逃走該行目下懸賞二千元向各方面搜查兩人踪跡一爲揚州人一爲蘇州人

△旅順▽

時令不正　旅順自春節以來天氣寒熱不均平地積雪均行融化至廿六日午後二時陰雲密佈陡起北風天降大雪直至廿七日午後始霽云

兵艦來旅　往靑島中國海軍肇和海琛江利三兵艦前日由靑來旅肇和江利兩艦現已入塢修理海琛停泊西港裝上石炭一般水兵登岸遊歷租借地云

會長虛懸　旅順管內山頭會會長李竹三因事辭去會長遺缺已經多日迄今尙無消息近來外間宣傳劉殿陞品學兼優頗孚衆望云

搜查森嚴　旅順市警察署高山氏同各警官爲預防盜匪計每日夜派便衣巡查巡捕及中日刑事赴各街巷口盡力搜查臘鼓聲中中日商民之得以高枕無憂者皆警員搜查之力焉

神樹出現　營城子會樊台溝村北有大酸查樹兩枝大可三四人圍抱人的是明朝古樹去歲因村中婦女患病夜間至樹根前燒香求藥治病吃藥後有將病治癒者亦有無効者村人將大樹掛滿了紅布條子你說是有神乎是迷信乎

梨園起色　旅順市大舞台自去歲中秋節前開演以來生涯平平近因新春佳節開演大戲每日夜座客甚形擁擠生涯起色可見一般矣

△蘆家屯▽

妨碍車道　驛北沙崗台窪窪寨附近鐵路有水口一處上蓋木板一塊以供往來行人詎昨晚古曆廿九不知被何人將木板撬起橫於軌上南行列車至此不得前行遂電知大石橋日警署當即派來守備兵五六十名至該處下車齊赴窪窪寨按戶搜查衆住戶路禁人往來該村男女老幼際新年兩備受虛驚後以無跡可疑又至沙崗合搜查亦無行跡可疑遂將二村之村正副帶至大石橋審問不知如何了解云

新年火警　四台村朱姓有秫稭一堆昨廿日晚竟爾起火一時火焰騰空延燒全垜損失八九百捆當此新年亦云幸矣又東柳葉屯趙姓亦于斯時失火燒去穀草豆稭不少幸風勢不烈並未延燒他物云

闘毆興訟　柳樹底張姓蔭民因收地糧入起衝突始則口角繼而扭打致將張洪儒打有微傷經人勸解各不相讓遂赴二區警所涉訟如何了解容再訪誌

△鳳城▽

行局成立　奉天全省清鄉總局前委董賜爲南路清鄉行局局長行局設於鳳凰縣書歸該路各縣爲鳳城本溪安東寬甸輯安桓仁岫岩莊河營口蓋平遼陽海城復縣等十三縣該局長董賜業於日前抵鳳籌備一切於十六年舊曆十二月十九日擇定城裏東邊鎭守使陸軍教育班院址正式成立並同日啓用鈐記視事云

嚴禁纏足　本縣知事遂樹棟以鳳境婦女纏足者極多雖於去歲奉令嚴加取締責令各村長遵辦而該區一年對於進行毫未收效故特於前日重申前令責成各區長等督飭各村長副傳知各戶迅速照辦務使舊染汚俗咸與維新云

整理路政　本縣警察第一區區官韓振聲以縣街商民住戶打掃爐灰多在街上以致煤煙飛飄沾汚行人妨害衛生又每逢降雪後各商民住戶門前街道任意堆積對對於交通實有阻礙茲爲整理路政保衛淸潔起見特於前日通知不准在街市打掃爐灰指定商民須倒積雪地點如敢違誤不免懲處云

△本溪▽

貨價議現　本埠商家劉因錢法毛荒舊曆新年一般貨價即有改現之說當以大洋爲本位刻已有實行者究竟能否普通改現則尙不得而知

設賭被捕　本縣警察因奉縣令舊曆新年不准商民各機關有賭博情事違者立即查拏近二三日間縣街東西溝塘及邑北火連寨等處設賭漁利被警拏獲者已有數起當即送縣法辦矣

△孫家台▽

舊年商況　奉票暴落錢法毛荒所有官銀號及各種儲蓄會均各步以現套期藉多得厚利之營業毫釐不克出放致使金融異常奇緊一般資本薄弱者因不受錢法毛荒之打擊聞驛內操絲房業者因虧欠上海規銀以及營口爐銀或金票貨欵均屬賠累甚鉅而萬順亨絲房因不堪賠累由年前已告歇業其餘京貨舖糧米舖借貸兼典質舖凡拖有金鈔現貨債務者皆報損失惟糧棧一行因緣官銀號之潮流操步跟買不啻由是至年終結賬咸稱厚，有稱獲利奉票七千者八萬百萬者至少亦不下一二百萬元之數目云

金鈔暴漲　旬日以來奉票價格慘落不已大有一日千里之勢詎知今市金票成行竟增至二千六百元之鈔票二千五百七十元尙無許多富主據此觀之後步仍有漲無落云

防患未然　本驛警察署以春節臨邇誠恐不肖份子潛伏驛內滋生事端故該署爲未雨綢繆計特於日前飭令所屬警察一體知照每屆晚間六句鐘許必須在各通衢要路堵防遇有面生可疑者詳細詢問以清地方而重公安云

六出紛飛　自舊年冬季以至結凍瑞雪頻降農家咸慶春耕得有潤澤足爲豐年預兆詎料舊曆年杪二十八日天氣陰晴待至三十日晚十二點鐘天氣忽而淸朗由昨陽曆（二十六日）午后八點許天忽陰雲密佈纖而細雪紛紛迨至今日二十七日淸晨已成銀裝世界矣

嫖資增漲　錢法毛荒百物昂貴所有各種貨價莫不增漲數倍惟獨妓業者嫖資迄未增漲常此以往則損失殊匪淺鮮故該同業者集議要求漲價結果開二等開盤奉票十二元住宿六十元三等開盤六元住宿二十四元於舊曆元旦日實行云

△洮南▽

所長易人　洮南教育所長張夢九因有他就辭職陳監督當激地方士紳公舉干育民繼任經教育廳允准任命王所長於一月中旬接任云

△通化▽

年關市況　舊曆年前因胡匪騷擾之亂本埠龍市半月有餘所有商民有力者強半遠徙其遲遲未去者不過是燕巢於幕所以市況蕭條不堪言狀由廿日至除夕市上稍有人跡皆係客買食糧之人而賣糧者甚鈔各家糧棧碾房一槪閉門不應即如草市之順記糧棧素稱殷實而現在倉箱中據稱顆粒無存其誰信之總而言之良民該死昨日（二十二）爲除夕市上出張之物儘猪肉牛肉與魚蝦菜蔬而已而價値無不昂異常有一賣秫米者不旋踵而米盡矣斗價二十八元歸民賣粳米者甚多斗價四十二元元豆斗價十三元他糧無行而斤二元五角木面斤二元大鹽斤四元白酒斤提（十二兩）本星期六即爲第一次開集之期且操市政權者或另有平抑糧價之謀與整頓物行之善策歟

天氣奇暖　每値三九天必極寒此定例也今（二十三）已三九又四日矣而天氣奇暖竟至徹夜不凍當此枕骸遍野之後疫癘其或隨之衛生家其謹愼飲食可也

除夕臭霧　中國習慣每至除夕驗看天之四維淸濁與否以卜年景之吉凶前日（舊曆二十）夜半二點鐘天降濁霧腥臭難聞四點鐘時霧始散盡云

丐婦何多　本邑慈善會客年以數萬金錢組設粥廠嵩濟由東難民論矜恤同胞心亦可謂盡矣不意該難民以爲曉來易易遂安於游惰而不知羞似欲以丐命終其身者然沿街乞討皆係婦孺詢其男子職業則支吾善辯有租一炕而夥居三家者（二子一孫）粥廠現已停辦該難民尙吝情去留焉

狗食人肉　居獸場左近之狗向以居獸之臟水與腸裸爲食料近日居宰歇業所有西關各狗無不凍餒難堪狗主自給不暇豈有力豢養之雖有幾十具會匪屍身而有警甲之監視該狗等無不敢強伸其爪牙本官家特將匪屍移至西崗所以各狗等得此佳餐飽食無忌西關人士皆謂之狗走時運云

車力暴漲　此次會匪之亂所有々人家無不挈眷遠逃以致車力無限之暴漲昨日（十九）有人去省雇車一輛竟須奉大票一百五十張云

鞭炮應禁　官軍警甲大半出發所有留守縣城之兵盡夜辛勤努瘁我商民人等亟應體貼時局以維持市面萬不可任意燃放鞭炮驚嚇人心倘有疏虞噬臍晚矣即如我軍人以外落鎗諸公亦不可於戒嚴時代携鎗彈雀至於摔炮一物尤須禁之

△依蘭▽

跌傷老叟　入冬以來雖無大雪然街市上已凝冰數寸被風吹掃滑如鏡面行路略不着意即易滑倒十三日有一老叟行至街心竟而跌倒當時腦部受傷甚重回家不省人事傳言次晨竟爾斃命云

△五常縣▽

滿街求保　五常保衛第二團隊長陶中陽因鄉農會長呂永恩被陳華田在一面坡司令部呈控擅自釋放胡匪將呂某解送司令部經鄭監督命該隊長取商號三家妥保現時滿街求保云

東街火警　五常東大街路北曲家飯館十九日晚八句半鐘突然失火經一區巡邏望見大鳴警笛　軍警團各隊並水會齊集該處努力撲滅查失火原因其後院廚棚內不知何時落有火星完全將炭棚焚去大約損失三四千吊云

隊長勒索　七星泡住民閆永福之胞兄不知與其家因姦衝突被該處保衛隊長于迺昌提帶防所嚴刑追問姦情經多人說和閆釋罰吉錢壹萬一千吊十二日閆某來縣稟天興久客棧希圖呈控云

懇求釋放　月之十三日由東北門來一氣車並未到稽查處掛號檢驗當至財務處送禮臨行經大北門崗警查驗該車內座客姓朱名虎臣身穿大氅外有一名穿軍服者要帶匣槍又無護照槍照警士當時報告經劉分所長派警押稽查處轉送警所經財務處李春官要請紳界至警察所再懇求保放查朱某係双城八家子地方紳士來來五至財務處送禮冒充官僚狐假虎威云

新潮飄沫

學問與潮流（大釋）

近來常聽人說潮流四個字也常聽人說順應潮流四個字尤其是在思想界裡好像眞有一派浩浩蕩蕩的一種東西在那里走動似的究竟有沒有我們不去斷定他我們要考慮的是假如我們眞在一種潮流之內我們在學問界討生活的人應當如何對付

假如裡觀察山潮裡一派激流的水除了你感歎逝者如斯夫之外你也可以見到潮內種種東西應付水流水方法是很不一致的樹葉草根落花是完全跟着水走的可以算第一種大一些的東西例如石子大樹的老根無論水流得如何湍激是絲毫不動的可以算第二種潮床深處有許多魚頭部一律向着上流頂着魚身的方向恰恰和水流的方向相反好像爭着往上流遊去却是並不見有甚麼進步他們是潮流中的扎掙者

人世間社會上思想界裡若是眞有像潮流一般的現象那末潮流中的分子！人一應付潮流的方法也就有不同的幾派不管潮流的方向目的總是跟着走的便好比潮水中的殘花落葉不管潮流的方向目的總是困守着不動的例如一部分食古不化的前輩便好比由潮中的頑石看出潮流的方向目的遇到方面不大正直目的不大光明的潮流便知過力掙扎不肯輕放一着的畢竟是少數有見識的人在學問界討生活的人應該就是這第三種人他們好比由潮裡的魚和潮流有相當的關係却不會捲入漩渦滅頂的慘劇

這都是常識盡人而知的但是近來似乎有派哲學家在那裡告訴人說凡是已成爲潮流的東西我們都應當加入應當順應爲甚麼呢？一種事物而竟成爲潮流能獲得相當的聲勢一定是經過了經驗盤駁的一定是經過了生活的顚撲不破的質言之一定有他的價値

這似乎是極端實驗主義的論調他的是非我們可以不必管他不過我們有一點懷疑近代所謂的『潮流』和前代所謂的風『尙』乎是沒有多大分別要是潮流沒有不是的那末以前的風如風氣風俗風尙推而至於一切社會公認的習慣和觀念當然都有他們的是處我們有何必加以批評攻擊呢？

依我們看來潮流就是風尙他們是不一定有價値的尤其在這個只普及識字而未普及教育的時代一種思想一件貨物可以因普遍的廣告方法而立刻得着擁護的人物得到一種浩大的聲勢這種聲勢甚或可以歷久不變在學問界討生活的人在此種所在應當識所趨避取舍要做一箇時代潮流主動的引導者選擇者却不做祇是被動的順應者至少也應當做一個掙扎

（未完）

別錄

▲個人與社會（續）（盧紀元）

由上二派看來都有欠缺個人的才力無論怎樣好終是逃不出服務社會範圍之外的而社會不能使全社會的分子造成特殊的專門的人才那末社會所受的利益不過局部罷了不能說是社會全體的進步這是對於主張個人較社會要緊的人講的至於主張社會較個人要緊的人呢我以爲他們太不注重個性了譬如發明家藝術家確是社會進步的中堅人物不過社會不應該專門注意那些人罷了我以爲那些過於注重社會者是風俗制度的孝子毫無盡人之特長的創造思想這並非說社會未有進步却是說遲於進步因爲要想全社會中的中才或下才人物來維持社會進化實在是很不容易所以要社會進步應該以個人的目的即爲社會的目的社會之所求即爲個人之所求那末社會的進步是顯而易見了

（二）個人與環境　人是動作都有『能』『所』雖是人類元始時代也是這樣比如我要拿一件東西必定要以知覺與驅體爲『能』『東西』爲『所』我們雖有許多本能必要有環境做動作的『所』環境可分物質的社會的對於物質的是原始做『所』但社會的却是進步上的『所』個人對於環境是取因循和矯正二種態度因爲不特維持和適應固有的環境更且改變惡劣的環境要曉得無論何種環境之所以能存在是受過矯正的進化換句話說就是他某種固有的現象經過多數個人依時候的遷移到較良的現象方才這個環境能存在個人既存在於這個環境之下便是受過多數個人的影響所以說從環境的立脚看來無論何人都要受社會遺傳的影響比如個人的生活若在陝隘的社會中和其他社會隔離其結果使人的習慣成固定的這是爲了個人缺乏刺激所以未有習慣上的進步我們從以上觀察可下個簡單些的斷案『因爲個人的生活要是找到相當的刺激—環境—依這樣的環境發生相當的反應—動作所以個人脫不了環境便脫不了社會社會是爲個人而有的個人亦應該造就良好社會的個人之於社會是主動的也是被動的

三個人與先人後人　凡是一個族民之成立都靠着無數個人在時間上能連續的奮鬥一個制度的存在也是如此社會的生活着更加如此假使有某社會的分子都不能承襲先人的精華又不能開導將來兩未來的衆分子這個社會不久就現出搗亂的現象甚或至於絕滅紅黑種之將絕也是這個緣故現在教育的最大目的是保持和改良固有的特徵有了固有的特徵方能有新學說新制度的發現但是其中必諳經過破壞因爲所以需要新制度新學說是由舊制度舊學說之不滿意而生個人爲了先人與後人做個中間人物一方面靠賴先人得有舊的做新的基礎他方面使後人可以遐了現在之所謂新的發現今後的更新的由此觀之今人離不了前社會後人也離不了今社會如此蔓延不絕個人不過是造成社會團圓的無數小點中的一點罷了他雖限於時間空間却爲了集攏許多個人於時間上能互相連續使社會做個永存的有機體個人也可以說是生活着

現在有些人談什麼新村什麼隱居山鄉我以爲這不過是安身立命的口頭禪世上有桃源桃源却不能逃離世界社會有個人而個人不能離棄社會自古以來什麼文學家思想家他們的生活斷乎不能離開社會換言之他們若未有社會便未有思想與動作因爲如上所說思想動作是環境—社會—的產物人的生活是社會生活那脫離塵的可說是非生物

總上所說個人與社會各方面都有關係現在再說個人對於改良社會應有的要素

（一）人羣社會是羣衆的生活是從生命的進程中自然發生出來的不是由個體創造或籌劃出來的有人說元始時候個體獨自發達才來互相結聚成了社會這種論調才略知社會學者算是和大錯最初時候衆有機體因爲生殖食物之關係而互相團聚彼此漸生心的相感作用以謀其同生活就成社會動物爲求食物的供給禦外侮爲求生殖的需要不得不結羣換句話講於天然淘汰中欲得些勝利所以要結羣從前人類與天然物戰爭所以要結羣現在於人類社會中的生存競爭中個人欲得着生存不得不結羣再者動物中團體堅固彼此的心理相感能敏捷的最爲競爭的天演所愛護最容易得發達所以普通的高等動物多結羣以居絕不是偶然的事不特如此人類結羣也是爲了人類生活便利起見最初時期人類生活多麼不便至今社會中力半功倍之事在在皆是莊子說『我生也有涯而知也無涯以有涯隨無涯殆也』各是不錯

居間疏通

本欄投稿準以別名然必須另具眞實姓名住址加蓋名章否則無論事實如何槪不揭載

質問之部

▲洮南站站長鑒鄙人於本月十四號由洮赴連買的聯路車票號五零二行李兩件起一截兩截號七一四行李牌號七一四二註明本路照免費多六斤四核兩滿多十斤五五核（金兌大洋核五三四）綜共大洋七毛七分四是日掛牌大洋百九十元應核奉洋十四元七毛一分但貴站行李處竟索去運費奉洋廿五元一毛以時間所迫急於登車未克細查不知錯於何處鄙本愚笨望借此欄一答載否不明抑或站上規章不一呢此祝康健（乘車一份子投）

裝訂精緻　印刷鮮明

莫柳忱先生題字
誠執中先生序文
于振甫先生題字
袁潔珊先生題字
汪席珍先生題字
于思泊先生題字
陶犀然先生序文
王冷佛先生題簽

四六版三百二十頁

歷史者已往之陳迹也其所記載無非典章制度及一切事蹟而已曷爲而爲後人所重視以其爲文獻也所以聲名文物之邦國有史縣有志野有乘稽古者一經披覽巨細畢張惟東三省則志乘闕如已往之事跡邈焉而無可考長此以往則歷年愈久跡愈晦而聞愈寡有志之士縱欲爲有條理之編纂苦於

東三省古蹟遺聞續編

茲事體大非數人十數人之心思耳目所能賅況際此人欲橫流之會更無人擔荷仔肩故本社於甲子歲徵集東三省古蹟遺聞併金息侯先生所著之奉天古蹟考彙爲一編以行世嗣又賡續求徵除沙汰外所得稿件逾於疇昔雖其中不無道聽塗說之弊要足以補前編所未備後之覽者或亦足資依據歟

定價連郵現洋壹元　郵票代價一槪不收

盛京時報社發行

第三回 謝恩特賣 附彩票獎勵金六阡元之巨款

期間 自民國十六年十二月一日 到仝十七年一月卅日

美女牌葡萄乾

做點心最佳 香甜滋補 第一補血妙品

得彩品引換場所 各埠代理店及販書店內取引

其他詳細章程請就近各代理及販書店一問便知

◎請注意假牌

美國 美女牌葡萄乾公司

東三省總經理 大豐洋行

本行 大連市愛宕町二十二番地

金獅牌 香煙

請吸

何必常患 背痛

五十年之成績

第威德製藥公司歷獲全球五十餘年百試百驗之成績，遂敢擔保凡患背痛 腰酸 風濕 骨痛 骨節筋骨疼痛 遺精 便濁 小便赤熱 小便短少 膀胱便溺等症者，一服第威德補腎丸，立即愈好，

此丸在中國全國飽受各界讚賞，成稱靈驗無比，因彼輩所患病症，雖經他藥醫治，皆無能爲力，服第威德補腎丸後，即獲愈好，請即向東三省獨家經理營口源來盛洋行或各處藥房購用，閣下亦能獲此同樣效果也，

第威德補腎丸

洪四夫人之非常經驗

韋廉士大醫生紅色補丸之鉅大革新工作

凡男子之有病妻病女或病母時洪四夫人所言者足供其研究因其所言乃是篇重要而具價値之功課也

洪夫人現居遼瀋鋼行四皮巷西別萬乃巷第一千五百三十八號門牌其來函云余於五年前較之今日大不相同因血薄氣衰之故身甚輕弱腦筋甚疲頭痛極重身體輕瘦胃口惡劣週身不舒屢延名醫試服多方毫無功效一日夫君勸余試服韋廉士大醫生紅色補丸余從其勸購買紅色補丸按仿單所示之服法連即服用韋料服用未幾即見功力覺夫君所荐畢服用之紅丸適合病症蓋韋廉士大醫生紅色補丸有清血補血之功效使余之身體復原胃納增進即能治愈余之頭痛宿疾現下康壯異昔賴韋廉士大醫生紅色補丸之奇功也誠係治病聖藥銘感之下特書數語以鳴謝忱　誠如洪夫人所述則療治之法既非難事而閣下何必忍令所愛之人長受痛苦且韋廉士大醫生紅色補丸對于男子所患各症如 血薄氣衰 腦筋無力 少年斵傷 胃不消化 瘋濕骨痛 腰痛背楚 臀尻酸楚 由風濕痛 皮膚諸症以及婦科各症尤爲神效也

◎忠告婦女小書奉送　新寄一函信片至上海敝局原班郵送不取分文

洪四夫人玉照

此係眞正韋廉士大醫生紅色補丸

韋廉士大醫生紅色補丸之售西藥者均有出售或直向上海江西路六十號韋廉士醫生藥局函購每一瓶大洋一元五角每六瓶大洋八元郵力在內

此瓶內論粒數出售均係影射假冒

閣下睡眠之時藥力正在運行也

待清晨一覺醒來即能通暢其便通之後覺精神清爽活潑如兒童終日辦事不見疲頹此乃何等佳事大抵患大便秘結習慣者終不免有精神萎頓亦內發燒肝汁不和脊沉不振顏頹作嘔等之病狀此等病人大小失入生之樂趣且每遭夭亡不克享遐齡之福也韋廉士醫生藥局所出之紅色清導丸以之療治上述各症眞乃百發百中臨睡時吞服一二粒在睡眠中體內之毒質盡已排除淨盡矣

江蘇太倉義號貞雪溪先生書云紅色清導丸正是藥到病除人人皆感念親下强之先生之夫人因產後失調秘極重症是失望之際爲清導丸所效治　凡經售西藥者均有出售或直向上海江西路六十號韋廉士醫生藥局函購一瓶大洋六角六瓶大洋三元郵力在內收川郵票

田効散

齒痛或頭痛若服之立効

爲期世人之信仰，試驗
信賴蒐集眞正之藥効，祇五分間

主効

本劑乃係神經系之鎮痛強壯內服藥以藥化學的製成之新劑也於齒痛頭痛奏効勿論雖對於因神經痛利馬其斯等神經系而起之疾患尤有良好作用謂予不信立請試服便知言之不謬也

藥價

二十錢 卅錢 五十錢
一圓 二圓 五圓
十圓 二十圓

賣捌所……全國有名藥店

本舖 東京 大阪 森田製藥所

合名會社 大倉組

營業課目

▲總行 日本東京京橋區銀座通二丁目七番地

電裝電械 各種機械 鐵道材料 五金雜貨 銅鐵水管

硬煤煙煤羊毛皮件呢絨 五穀穛貨電氣機械器具 海味肥料汽車並其材料 油類木料焦炭硫磺黑鉛 道木洋火綿花洋絲洋布

包辦工程 代理水火 人壽保險

分行 北京・天津・上海・九江・香港・奉天・營口・安東・大連・本溪・倫敦・紐約・漢堡・西土呢・以及其他各主要地方

奉天出張所 奉天浪速通四十六番地

日本電話 八八四番 九四九番
總辦室 一五七九番
總辦公館 五六五番
中國電話 一四六一號

神皋雜俎

歡迎投稿

社會小說 哀史

第二十五回 不伐功而言罪希賢希聖 忽前恭而後踞冷面冷心

（三二）（法國囂俄原作 鐵嶺馬弓發民公譯）

再說。發蹇既與蔣布善沒有血統關係。當然另具一種純潔性質。此非所以不受蔣布善之傳染。而能自保其芳馨者也。想到這里。自然漸漸安了心。但是關於蔣布善本身之事。尙有許多疑點。不能明白就裡。第一。蔣布善是個盜賊。他爲什麼替人保管七十萬大金。使一點昧心沒有。完全交出。這是盜賊所不能的事。難道他已痛改前非。力學正直不成。但觀他竟能向我說明素行。這種正直行爲。眞是出人意料以外。麥利想到此處。對于蔣布善又未免欽佩無地。可是這種欽佩。未幾又消失了。爲什麼呢。他又把那天戰壘以內的事想起來了。暗道。那天突來的那個老人。若是別人。固然又是一事。我所看見的。分明是他。並且眼見他把鷲比態拉去槍斃。大凡爲盜的人。萬不會參加戰爭。想是他與鷲比態有什麼舊惡。在外面探知鷲比態被捕。所以前來報仇。當初他在鐵達家裡。被那些惡人所困。或者也因爲分贓不勻。致起公憤。後來一見鷲比態誰來。他先由窗口逃走。若不是盜賊首領。焉能如此。總而言之。關於他的事。我還得多方調查。但是始終無處下手。也只得罷了。次日。蔣布善來看發蹇。門上人把蔣布善攔住說道。主人有話。教問問你老是進內宅去好。是在下房見面好。蔣布善見說。想了想說。只在下房吧。當下開人把他領到一間下房。便是當初他把麥利送回。由家人們接待的那間下房。裡面略加點綴。也有椅子。也有暖爐。麥利所以這樣吩咐家人。實不曾把蔣布善摒諸門外。在蔣布善亦未嘗不知。但是一心只爲來看發蹇。旁的事。也就無暇計較了。（未完）

雜記

▲文藝叢考再編（陶明濬）

宗經

溫者就其氣象而言。良者就其性質而言。其性質而良。則其氣象未有不溫者。其性質而溫。則其性質亦未有不良者。良者善也。人之本性。同歸於善。因習染所積。乃至於不善。良者能自保其善。而不爲客邪所染。文人之心。尤當如是。普通凡民。其性縱使不善。所及者近。其範圍止於一己而已。若夫能文章者。心能思之。口能言之。身能行之。筆能述之。傳於有衆。信之者不止一人。行之出。不止一時。也。使其人而不良。則性質先壞。凡所見所聞。所知所行。未有不偏激而錯戾者。人相扶爲王。士相扶亦爲墻。其勢之大。正不可侮。其所及之遠。正不可思議。安得不正其本。以免其謬種之流傳乎。世之才士多矣。其工於爲文。此於惑衆。一言而爲天下法。一舉而爲天下則。豈不甚難。然不特不益。又有大害。又何貴乎此種文人。而不令獨而草雉之也。

古今來成大事者。雖不必皆士。草澤英雄。不知詩書者。亦多有得志者。然必多士以爲之輔。展轉策畫。始克成就。則士之有關係於人之國也。亦不待言矣。試觀歷史上。能取天下。以天子爲師者。其初以馬上得之。其後不能以馬上治之。仍須得士而後治。其得士之正者。固祚可以長遠。子孫可以常保。其得士之不正者。固祚僅止及身。子孫不能再傳。至於其不得士者。則自本身得之。亦自本身失之。得保首領以後。而不爲天下大戮者。蓋亦鮮矣。然則士者。其在人身。猶耳目也。人之器官雖多。耳目不完。則起居日用。俱感不便。更有若大危險。隨之其後矣。武人軍健。其猶手足乎。手足無耳目。必不能行。三軍。無士之指揮。則不能殺敵捍國也。萬夫所用之士。我工取人上。爾對天子謂。用心如此。必非良士。而其用亦必不能爲良矣。

談叢

▲兩頭蛇與抑交媾（劉遜）

予大妹適水陽王志益。於今秋。八月育一男孩。一日予父親母親。偕三兄啓鐚舟至水陽泊焉。黃昏時。吾攜小妹春香往接。見道旁有蛇。刹那間。竟失去所。恍兮惚兮。不知其爲兩頭蛇。抑兩蛇交媾也。不禁狐疑不決者久之。

嘗聞人見兩頭蛇。最不吉利。見蛇交媾。尤宜呼人往觀。不若是。亦不吉利。然吾今日所見之蛇。非兩頭即交媾。（俗云蛇打綀）果爲兩頭蛇乎。吾知固不吉也。果蛇交媾乎。竟吾人見之。亦不吉也。靜夜自思。悵然若失。

後自送自釋。終大覺悟。蓋、生在世。苦無奇物觀。蛇無論其爲兩頭一尾。或一尾兩頭。皆蛇之奇者。世之好奇之人。汲汲求觀而不可得。況吾今日儻見之歟。必謂見之不吉。未敢深信。譬如有兩頭之魚鳥。人見之必以爲奇。不若見兩頭蛇以爲不吉也。何也。人情大抵以魚鳥親人。蛇人成畏。偶一見蛇。且動魄驚心。忽見兩頭蛇。必有更甚焉者矣。其以爲不吉。實無以爲言之詞。且此種見兩頭蛇以爲不吉之觀念。人人腦海中。幾千而千。百而百。已成爲牢不可破之忌諱。今人諱見兩頭蛇。是諱見奇物。云乎不吉。實人云亦云也。

若言蛇之交媾。一人見之爲不吉。必呼多人見之即爲吉。是說也。最不値一詰也。蛇之交媾。見之果爲不吉。一人見之固不吉。千萬人見之亦不吉。何一人見之不吉。呼多人見之即吉乎。吾知此說太荒謬。況交媾一事。爲任何類動物生殖上必要的。如馬也牛也羊也。皆不能不賴交媾以蕃殖其類。人見馬也牛也羊也之交媾。不以爲不吉。其見蛇之交媾沾沾以爲不吉。果孰使之然哉。

必謂見蛇之媾爲不吉。則見馬也牛也羊也之交媾。均爲不吉。奚特蛇乎。不過禽獸無知。故能當場弄醜。人見之堪博一笑耳。吉凶何與焉。

總之荒唐無措。只得付諸不適之論。略書數語。藉闢牢不可破之忌。

別錄

▲瀋陽雜感（四十四）（小夫）

▲讀莊子馬蹄篇（上）

盧騷之民約論。曰民約而不曰人類契約者。即不滿當日治者階級之形式文明。就中大政治家之權威與迂儒之營。貴族抑平民假道德思想。均在唾棄之列。一以權利義務正義平等爲依歸。期以眞正自然道德謳融人類。斯點雖不免與其所言。人性本善。道德其所自有。故不必加以規條。禁其爲惡諸語。似相矛盾。然終爲防假道德之詐術者而設。其最警醒語曰。人民之制法設官。將以保其自由。保其權利也。非爲獻迫其自由也。此爲政治權利之根本格言。然眞愛自由者。乃不多見。今世之所謂顯達。不惜奉百主以苟十從。眞可慨歎。唯有此輩而平等乃傷。法乃失效。夫人而放棄自由。即不啻放棄人格。放棄人道之權利。放棄個人之權利。人至並此種種權利而放棄之。此實大背人之天性。人之放棄其自由。何異於行爲之中。去除道義。古哲有言。奴隸之子。必生奴隸。若此者殆人而不能爲人者也。又曰。所謂從屬者。一爲從屬於自然之事物。一爲從屬於社會之人類。屬於自然。無傷自由。故亦無流弊。屬於社會。爲繫於人。弊乃叢滋。從人者與從於人者。皆不能免。欲去其弊。則唯有以法代人。保護公衆之意志。不以私人之意。而以法律之力。能與自然律等。不屈不撓。不爲人所勝。則屬於人即屬於物。自由與道義。庶乎其一致矣。凡此海爲盧氏之自然主義大精髓也。盧騷生於十七世紀宗教與暴政者之獨斷獨行時期。曾有激其返於自然思想之原。在焉。莊周生於戰國亂世。彼之所謂聖人者。乃師先王之法。而自以聖人自負之僞仁義者。初非指眞能行仁義而無傷於道德者之學問家也。莊周曾爲漆園吏。於學無所不窺。雖樂虛無。然亦未嘗思死其身。正見其愛自由耳。盧騷昌言平等。然對於女子。則不免立反其意。亦係其時自由之過激思想。顧彼雖視女子爲男子之附屬。然亦曰。女子無自由。亦不當有。惟其主張女子當爲男子盡義務。未免一偏之見耳。由此以觀。莊周與盧騷二人之自然主義。殆皆爲無道天眞。視形式文明爲最非得計者。然此形式文明。初非謂物質的形式文明。乃指精神的形式文明而言也。其至人類本性的見解。可爲東西思想界兩大潛在勢力。莊周生於二千年前之東方。盧騷生於二百年前之西方。同時。中國無佛教。西方基督教正値全盛期間。中國地廣人稀。思想家之不自由的反動。自當返歸於行治的所謂先王之道之前。而期恢復原始的虛無自由生活。西方二百年前物質之發達與社會的組織。較之二千年前的東方中國。不可同日而語。且東西思想傳統的精神。亦不太爲相同。此盧騷之近人世的返自然主義。所以視莊周遠人世的返自然主義爲易實現於人間也。抑有不可忽者。莊周之言。率爲寓意。卓牢之中。尙有不能盡行如今日理論家明白以示出者。此馬蹄篇之自由思想。所以必待觀者之玩味也。夫哲學本不易治。何可率爾竟之。惟既有所觀。不能不誌所得。乃書諸簡上。一月十九日記。

命理新詮

▲批志遠永程與榮君（耘莊）

乾命廿四歲十二月廿八日子時生。大運順行扣足一歲欠三十天。逢乙庚年十一月廿八日交換。

食神 甲辰 偏官 福星	初二 戊寅	四十二 壬午
正才 丁丑 正官	十二 乙卯	五十二 癸未
日元 壬申 偏印	廿二 庚辰	胎元 戊辰
偏印 庚子 劫才 羊刃	卅二 辛巳	立命 辰宮

大結棄煞用官也。貴。蓋壬水坐印。生于丑月。大寒後己土旺合。而由子辰三合水局。偏印丑透時干。水歸冬旺。時逢二陽。官印俱旺。而必以丁火正財爲中樞者二。陽貴火故也。惜子刃沖之。大貴減色矣。言其象也。旅順半島。渤海膠雲。丁火兮地濕。與庚金爲宦氣。迎春古木慶上盤根。是以聰明正大體。胖福眞。賢妻日能。子貴嶸崢。所謂潤下格是也。惟是壬被丁絆。注意於富。而忘情於官耳。然而權入。行運戊寅十年。善而未善。己五年家事變更。卯五年欠佳。二十二歲交足庚運。權星透露。漸佳。去年而寅逢貴人。財喜並至。今年丁卯因財有口舌歟。刑動羊刃也。明年戊辰。必見大好。煞印刃才遇福星。開水庫。得志矣。二十七歲入辰益佳而流。辛巳十年財官双美。壬午十年。瑕瑜互見。癸五年。羊刃起。路宜謹愼。五十七未五年。實開官庫。吉。而羊刃來穿。不吉。竊恐小子閒學堂也。善養之。下運方吉。

新年徵文 選外佳作

髑髏（李遜梅）

我雖幸回到故鄉。然故鄉幾乎化成坵墟。賃了附郭的幾間草房。安頓我這殘缺的家庭。老妻雖還康健。但從那年遭兵劫。受了驚恐。神經上做下症候。終日癡癡呆呆。說話少頭無尾。有時還從睡夢中高聲呼賊。帶着悽慘音調。令人聽着。嚇得毛髮悚然。我是聽得慣了。已不覺怕。便宛轉將她喚醒。而那三歲的孩子。卻驚得啼了。只得催她睜眼定神。將乳頭塞在他的口裏。好止住啼哭。我使嘆幾口氣。拉過被角蒙着頭。滴那未流完的眼淚。

今日天氣很晴朗。就下鄉走走。探望一個親戚。吃過晚飯纔回來。一個人踽踽在路途。失望的眼光。非常黯淡。看那慢慢西去的太陽。早已躲入遠山凹裏。在蒼冥的天空。便露出搖搖不寧的幾顆星。隱隱綽綽射出薄弱的光線。與我的黯淡目光相合。便覺這茫茫無際的廢墟裏。透出一縷生氣。

天色已經黑暗。腳步越發錯亂。在前面一里地遠。微露燈光。那處一定是我的『蝸居』了。名付其實。眞配稱作蝸居。唉。蝸居的狹隘。家庭的殘缺。喚醒我已往的迷夢。猶記得已往的夢。非常甜蜜。是快樂的。是幸福的。那時的美滿家庭。如今怎堪回首。四合的瓦房。精巧的雕刻。都是祖上所遺留的恩澤。堂上母親還健在。最熱鬧算是誕辰。遠親近友來祝嘏。從白晝鬧到黑夜。兩後庭燈光火亮。我只向各席斟酒。就累得兩腿發酸……唉。母親如今那裡去了辦壽日何等榮耀。臨死時何等淒慘。被蟲蟲的砲聲。震入重聽的耳鼓。一夜裡暈死三回。次日便被我父親接到黃泉去了。不知現在可睡的安穩。可憐當亂離的時候。大家搶東西度飢。任你門桶滿貴。算得什麼？草草的葬了娘親。一指厚的四塊薄板。做棺木也算很難得的了。總比黃土蓋臉強！…哦…可怕的呀。可怕團城。丘八爺按門串。找白米吃。鬧城裏祇剩了雞骨頭。軍官那裏敢管束。怕遇反了。任憑怎麼都行……哦。可怕呀。可怕搜街。丘八爺分班替換着。東西吃夠了。儘揀青年婦女姦。眞個嚇破了女人的膽。喲。我若哭了。我不忍從頭再想。苦命的二妹呀。懸在廂房的高樑。大睜眼吐出舌頭。爲失貞含羞甯自盡。直到永遠也難忘這慘切影子。已深深嵌入腦子裏了。此時一想。還似你吊在面前。兩腳懸空着呢……唉你死了的第二天。一個大砲彈落下來。將祖遺的精舍炸碎五六間。可憐三弟弟的不見尸首。祇尋見鮮滴滴的血肉層。和半片腥紅色的鞋底子。你就這樣埋葬了麼。你嫂嫂嚇倒在柴堆旁未滿週歲的小孩子。亂撞胸脯尋乳吃。兵爺爺嫌她啊啊。算開個天恩未加蹂躪。我的家庭。就這般的殘缺了

敵軍允許了這邊的懇求。准開南門放難民。攜男抱女。的哀鴻。擁擁擠擠。自相踐踏。更有年青婦女。走路都帶着跛腳。我們夫妻和孩子三口兒。肩着隨身幾件東西算作財產。好容易混出難關。唉。我們受罪到罷了。不滿週歲的孩子有何辜呢。也同受這磨折……（未完）

創作

▲除夕的化裝（續）（壬秋）

對換就得重新再讀一遍、那多麼傾！而且觀衆的批評。說你在第二幕充當『香火王裕的太太』是再好不過的嗎？……』『而且。記住。這是叫你『演戲』。並非眞的叫你充當那』首『王裕』的太太呢！……』K女士的語調纖然帶點嘲諷了。

『豈有此理！……』我卻希望你明天眞成了那夢中『黨國材』的棄婦呢！……』c在報復了。

『有趣…你知道這是『演戲』。『演戲』就是『化裝』。無論化裝什麼東西反正全不是本來面目。…而況你在第二幕的角色。又是戲中的一個『老』。更是化裝的化裝了……』c婉的解釋的語調。

『隨你怎樣說吧。明天我是無論如何不再化裝『許二小姐』。誰願幹誰幹去！…』堅決的態度。

『這算什麼！明天由我去化裝『許二小姐』好了。』她終於允諾了c女士的要求。

『謝謝你！……可是我今天在台上鬧了兩點多鐘。這會子有點頭暈眼花起來。你不覺得嗎？可惜今天校裡來賓太多了。我們總得去一個清靜地方舒暢一下才好……唉。這味兒眞難過！…』c說着。一面用兩手抱住了腦袋。懶洋洋地靠一張在沙發上。

『清解地方？…那我們去清華園好嗎？……』c在徵求c的同意。

哼！那不好！因爲大學裡面沒有女生。我們又沒有男朋友一伴。不怕人注目嗎？……』

『奇了！……我們逛我們的。何必管人家注目不注目呢？……』女士傲然的說了。

『你知道今天是除夕。除夕的晚間。人們多半喜歡藏在屋子裡招集幾個朋友談笑的。輕易沒聽說有到各處去遊逛的。而且我們至少總在那邊玩到八九點鐘才回校。在這樣除夕的黑夜裡。我們兩個女人偏到清華園去逛。請想。是不是多少會惹起大學的人們驚異呢……』G在有條理的說。

『那……那我們就不去逛好了！女士仍在有意無意地說。『不過我現在實覺悶的慌！』

……頤和園雖也可去玩一玩。但究竟太遠了。而且晚間回校也不方便……女士在躊躇。

『我到有個辦法。不曉得你肯不肯？……』K女士想了一想說。『什麼辦法？』

『就是化裝！……』K女士毫不疑遲的說出了。

『什麼？……你是說化裝到清華園去嗎？……』

『那當然！堅決的口吻。

『化裝個什麼東西呢？……』G女士仍在狐疑。

『當然化裝『男人』！……你放心再不要你去化裝『許二小姐』就是了哈！』K又在嘻笑了。

『那樣做妥當？……』

『妥當極了！…那樣既可以免去人家的注目。又能不至於被熟人認出來。可以免去許多無謂的應酬不是？……

『那……那不有點難爲情？……』

『虧你還是天才的演劇家呢！…』化裝就是化裝。有什麼難爲情？……而且除去你我外。有誰曉得我們是化裝的？……』

『設若叫他們看破。不成了一稽笑話嗎？……』G女士沉思了片刻說。

『化裝當然要化裝得眞。化裝得像—這合演劇是一個樣子。而且合你在舞台上充當『許二小姐』是一個樣子…亦只要肯拿出剛才在舞台上充當『許二小姐』那樣子賣力氣。我相信。全清華園的人。沒有一個人言你是化裝也可以說沒有一個人不剛才參觀你的人一樣佩服你是一個低化裝表演的天才了！…哈！…K女士朗然的笑說着。但語調却帶點戲謔

『不要玩笑！你正給打算那麼辦？…』

『祇要你願意。我是甘願作一配角的！K快活的說。

『這不同演戲一樣嗎？……』G女士像是有點醒悟了。

『人生就是一幕大劇。我們這不過是大劇中的小劇。算不得什麼！……廿脆說。你到底願意不願意？…K又逼問了這麼一句話。

『就是那樣！我們重新預備化登台好了！哈哈…K女士興趣勃地跳了起來。（未完）

奉天匯華銀行

股本三百萬元在財政農商部及省署財政廳註册專營匯兌存放款項等銀行業務 定期存款活期一個月月息四厘八存期延長利率隨增定三個月月息六厘五 六個月八釐五長年一分大宗存款利息格外從優

電話中一一三八 電話日一六番

廣告

先行交易

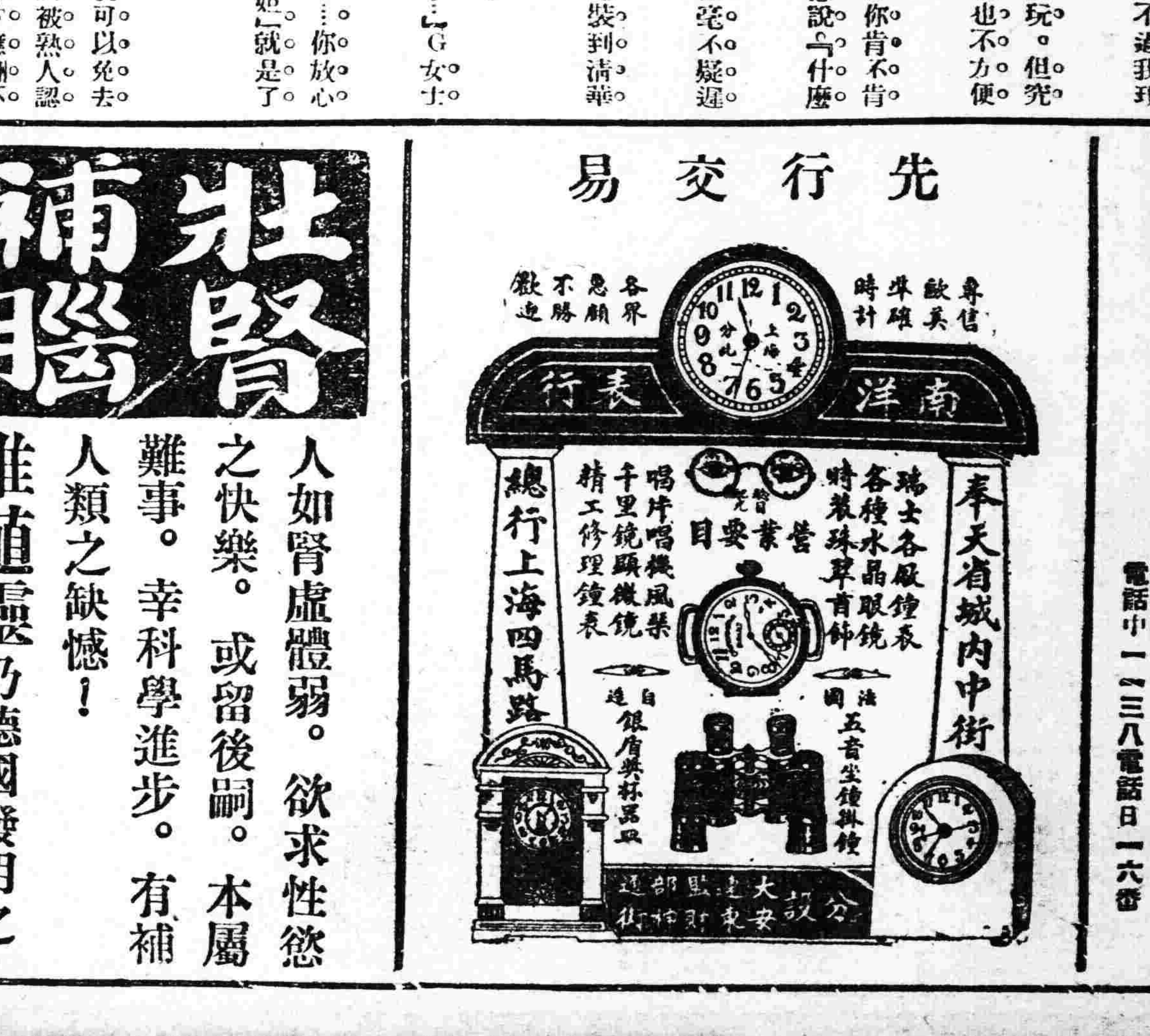

壯腎補腦唯一良藥

人如腎虛體弱。欲求性慾之快樂。或留後嗣。本屬難事。幸科學進步。有補人類之缺憾！

雄殖靈乃德國發明之良藥。功能「壯腎」「補腦」强壯生殖機能。加增性慾快樂。益壽延年！

東三省總經理處 營口 華孚行

分售處各大藥房

拍賣廣告

日期 陽歷一月二十九日自下午一點鐘

場所 日本站木曾町六番地烏家 黑羅穆氏

上等家具事務室用品 室內裝飾品 留聲機 英文打字機 自行車等物 哈得孫氏有蓋大型汽車（六人座） 看貨本月二十八日（星期六）（自午後一時至午後五時）

聲明作廢

十六年十二月二十九日由長春官銀號開出撫順官銀號照付長字第四十九號張記名下奉大洋一千二百七十元匯票一紙茲在途中遺失除在撫官銀號具保掛失領款外無論落在何人之手一概作廢

介紹醫院啓事

吾奉向莫最完善之公立醫療機關凡患病者無不仰賴於外國醫院 各國風俗不同語言迥異隔閡之念不便之感實所不免是以同人等募成巨款在小西邊門外公園後設立一公立醫院本公衆慈善之心從事診療內部仿東西各國醫院之設備置有診察處凡內科外科小兒科皮膚花柳病科耳鼻咽喉科齒科婦人科眼科等症均能醫治並設有愛克斯光線電氣治療科凡人力所不能達到諸症亦能施手術除病室採取中西折中式幽於暖氣通風術生設備無不完善其醫院內一切佈置亦均清雅製藥營採西法用精良等術生製造並設有藥線部自製脫脂綿紗繃帶誠吾奉醫院所未有至於藥品價之低廉施術之精細看護之周到待遇之親切尤爲各省所各醫院之特效縣然凡困於痼疾者易亟前往醫治俾得康健同登壽域川特介紹周知幸注意焉

介紹人 楊宇霆 于雲章 彭相庭 姜爾亭 張惠霖 闞朝璽 佟德一 李香齋 曾子敬 王明宇 陳敬六 劉海泉 于濟川 趙雲屏 張仙舫 林巡臣 李纓琳 陶希 等同啟

大和組金屬器

大和組金屬器乃以銅鉛錫等之金屬爲重要之原料合鑄各種裝飾之物品若花瓶煙具更渡之以金銀彫刻之以花紋不特外觀美麗物質尤能耐久無生銹之弊改色之慮批發零售均行克已從廉如蒙惠顧無任歡迎

滿洲總代理處

奉天 森洋行 春日町

電話一二七一 長三一 私信箱六十六號

臺灣瓜哇 酒精

在庫品豐富不拘多少如承賜顧竭誠歡迎

大連市山縣通百三十五番地

株式會社 濱崎商店

電話 五五一八番 七二七六番 七九三七番

最字牌煤油機 與大王牌唐箕附推米機

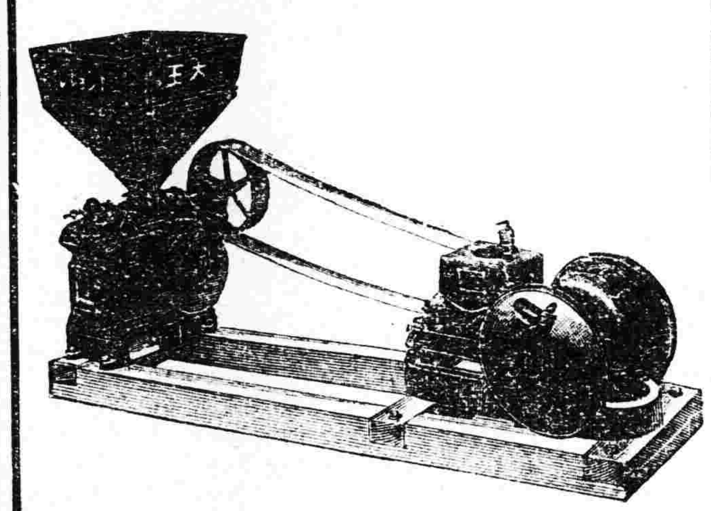

今回爲需要家之便宜起見東京大王牌米推機及美國最牌煤油發動機添附皮帶機器油等尚傳動裝置所需一切之器具合成一組開始組賣詳細請親臨敝行查看現品莫不竭誠說明必得顧主滿意希望者盍興乎來欲索型錄之者祈賜郵劵四分速奉覆特此佈告

本機合成一組之成績

六馬力 每十點鐘出米七千五百斤

十馬力 每十點鐘出米壹萬七千斤

機器五金行

同天洋行

奉天日站琴平町六番地

日電話長一四二番

清水式精米機

在東洋推米機的首創實在能力很大着著的

亦竟在第三回東京發明品博覽會推米機十六種能力比較試驗最高成績得着月桂冠的獎彰就實在是吾清水式的推米機啦

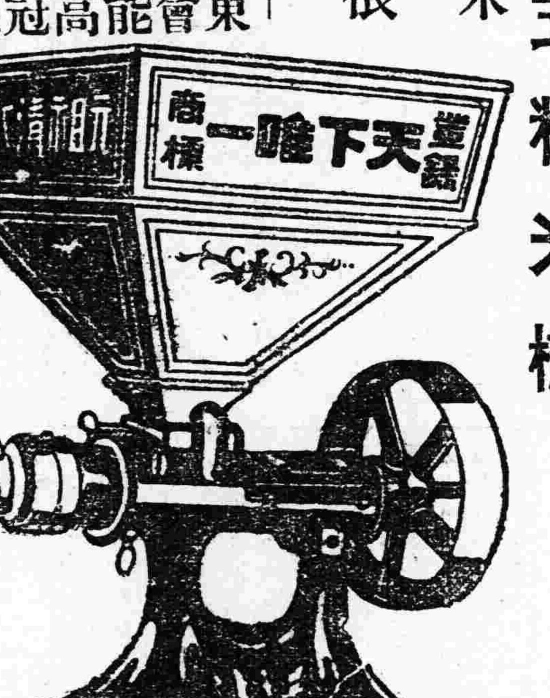

天下唯一清水式推米機滿蒙總代理

奉天新站三層大樓

合名會社 藤田洋行

正隆銀行

頭取 安田善四郎

奉天支店浪速通

（日電話四五五五•一六五〇•六〇八〇）

小西關派出所小西關朝鮮銀行西

電話日五二番 華電話七二號

德慶增藥局

奉天白塔寺東街

神效補天丹 主治先天不足後天虧損百損五勞七傷脾腎兩虧飲食無味四肢困倦筋骨酸軟面黃肌瘦咳嗽虛喘遺精補腎壯元陽滋潮熱盜汗長陽種子援丹補下元之神藥也

虎骨延壽酒 主治遠年近日腰腿疼痛半身不隨口眼歪斜左癱右瘓手足麻木兼男婦人經脈不調乾血勞傷子宮寒冷久不受孕以及虛勞症並皆治之常服者延年益壽長生不老之功

加味二仙丹 主治腸風下血者乃大便出血故也因臟腑積濕熱成毒風邪胃觸腸胃流熱氣血逆亂榮衛失調不能攝血歸源日久不愈元氣下陷面色痿黃不思飲食無論遠近新舊遠年近日服之神效

烏鷄調經丸 主治婦女經脈不調經前錯後或多或少或色淡如水黑成紫塊崩漏不止赤白帶下經前腹痛四肢無力以致經寒經閉痛腹積塊睡臥不安子宮寒冷久不受孕患此症者服不神效

玉龍化積膏 專貼男婦腰腿疼痛諸般積聚逆氣不舒胸膈膨悶手足麻木以及氣積食積血積癥瘕痞塊樹疾泄瀉男子遺精疝氣小兒蟲積偏墜痞疾等症並皆治之此膏非背通膏藥可比貼之收效甚速

琥珀安神丸 斯藥主治心血虛虧夜不成眠心忙意亂神志無定記憶力薄恍惚善忘驚悸恐慌聽耳明目潤肌膚化痰涎清三焦滋陰乾和血氣添精神強陰壯陽延年益壽功效兼聯謹述誠補之良藥也男婦老幼皆可服用

回陽化陰膏 此膏專治陰疽之類如瘰癧痰核乳癌失榮横痃海底皮色不變之惡核陰疽以及魚口便毒等症皆治之凡用此膏如未破者能撥毒生肌未破者內消而愈

吹喉止疼散 此散主治咽喉所結之双單鵝白喉紅鎖喉風喉瘡喉癰喉爛無論如何蓮及上下腭腫喉水潰俱以此散用竹管吹敷患處頂刻流出膿涎出濁氣毒質撲滅惡菌轉瞬傷平清涼立愈若捨此散之靈效者不信也

本號批發各種生熟藥材自製專門成藥外埠城鎮均有代理函購郵費自備今敝便利主顧起見分設工業區新市康街德慶增藥材茶莊聘請醫士王蛟芝午前在本號診視午後即往分號恐未遇知特此聲明中國電話二九二號

實費自動車運轉手養成

自動車

陽歷一月五日開校 設有學生宿舍

本校特彩

一•速成科…四個月畢業 一•設置完備

一•實習科…一個月畢業 一•學費低廉

招募中華學生

一•教講課程方正而嚴格 一•有自信有

一•理解容易而親切餘裕有技倆

一•職員好熟練之中華人

◎若願要章程者要送郵票金二分

大連市北大山通十四番大智館後院

日支自動車研究所

マイソールサンタル

淋疾高貴藥

賣索爾聖達爾

印度政府白檀專賣局特製

婦人病之泰半係淋毒性也

世間淋疾之藥品種類非不多耶若良質之白檀油治淋劑實不多得白檀油之良否問題歸終世之醫學藥學博士衆不一致主張本劑係以白檀之世界的本場印度邁也收落政府十八種之原木中最良材精製特冠其國名發賣精純無比之最高級白檀油其撰全異於在來之品效能之顯著勿論絲毫之不純物不含故胃腸障害之副作用全無特爲本劑之光輝點也再敘數語豁資參考白檀油古來幾百年間東西洋亦莫不重用認爲唯一之治淋劑所以本劑服用後化爲內分泌初於体內各部發動强盛殺菌排泄之作用又說白檀內服藥之效能祇於尿道通過之際因轉瞬間的作用誤斷根本的治療不可能勿爲如斯宣傳之誤請注意焉

他藥不效易試嘗諸

▲詳細說明書函索即寄

△其他著名藥店皆售萬一品賣之際請向發賣本舖定購可也

△有假冒本藥名義售賣者購者請注意聖達爾商行發賣爲要

（用法）一日三回重症每回三顆 同 輕症每回二顆

（定價）一瓶裝二十七顆 日金參圓 一瓶裝五十顆 日金五圓 一瓶裝百十顆 日金拾圓

製造處 印度賣索爾政府白檀專賣局

批發處 聖達爾商行 大阪市東區北新町一丁目卅五番地

奉天千代田通一六番地 滿洲出張所

批發店 大連 日本賣藥會社 奉天 井上誠昌堂

特約店 奉天 佐藤廣濟堂 同 鶴原藥房 撫順 金森藥房 遼陽 安達藥房 營口 東瀛藥房 安東 井上誠昌堂 同 一木藥房 開原 大吉堂藥房 四平街 岸回生堂藥房 公主嶺 足立東亞藥房 長春 大和藥房

MYSORE SANTAL

東三省官銀總號廣告

本銀號資本總額奉大洋二千萬元來省重要地點及京津申各地設均有分號及通匯機關專辦匯兌押匯抵押放欵貼現放欵保證放欵以及收受定期活期各種存欵并設有倉庫以備堆存押欵貨物利息匯水無不公允辦事手續異常敏捷凡蒙惠顧無任歡迎茲將總分號營業要目列載於後

●甲匯兌 本大洋匯兌券免費通滙地點

▲奉天▲東豐▲通遼▲通化▲興京▲綏中▲柳河▲寬甸▲洮南▲彰武▲新立屯▲新民▲法庫▲興城▲蓋平▲遼源▲公主嶺▲山城鎮▲開原驛▲范家屯▲北鎮▲盤山▲西安▲海龍▲本溪▲台安▲鳳城▲錦西▲西豐▲海城▲臨江▲輝南▲岫岩▲遼陽▲黑山▲錦縣▲義縣▲莊河▲八面城▲康平▲安東▲鐵嶺▲營口▲四平街▲郭家店▲桓仁▲昌圖▲遼中▲復縣▲撫順▲吉林▲長春▲延吉▲哈爾濱道裏▲哈爾濱道外▲寧安▲下九台▲黑龍江▲安達站▲綏化▲開通▲雙山▲一面坡▲呼蘭▲開原城內▲雙城▲昌黎縣▲留守營

○上列地點如係匯票概免收費至於電匯手續不同匯水電費臨時商定免費匯欵與收公濟平市錢號銅元票如交他行發行之匯兌券每元加匯一元

本哈爾濱現大洋券免費通匯地點 ○奉天▲吉林▲長春▲哈爾濱道裡▲哈爾濱道外▲延吉▲寧安▲黑龍江▲黑河▲下九台▲海拉爾▲安達站▲綏化▲呼蘭

○本哈爾濱現大活券並得在下列各處匯兌京津申銀洋欵項其匯水行市臨時商定

乙、押滙辦理押匯各地點 奉天▲營口▲開原▲錦縣▲安東▲鐵嶺▲四平街▲海城▲遼陽▲新民▲通遼▲遼源▲公主嶺▲范家屯▲大連▲吉林▲長春▲哈爾濱道裡道外▲黑河▲天津▲上海▲八面城

丙、各種放欵總分號均可商作放欵 奉天▲營口▲開原驛▲公主嶺▲四平街▲鐵嶺▲新民▲海城▲遼源▲遼陽▲通遼▲錦縣▲安東▲范家屯▲吉林▲長春▲延吉

丁、各種存欵收受定存各地點 哈爾濱道裡、道外▲黑河▲黑龍江▲海拉爾▲安達站

戊、倉庫設回倉庫各地點 奉天▲營口▲公主嶺▲海城▲長春▲哈爾濱

推獎良藥

花柳楊梅必治內服葯

廣濟堂發賣

黴毒全治丸

此葯丸崇治一切楊梅諸瘡。花柳諸病。常常服用體內毒氣自去消。常常服用靜脳清血。拿胰子洗賦同樣效力明快也。

奉天省城小西關上頭佐藤廣濟堂本店

奉天新市街分號 通化分此

鄭家屯分此 白音太來分此

各埠東西藥房均有經售

各國自轉車及各種零件

大批發

售價低廉與衆不同

品質精良各界贊許

如蒙惠顧竭誠歡迎

住址 奉天大北門裡

昌和洋行

支店大連天津哈爾濱

米國製新式捕獸器

毛皮高價買入

定價表途呈

橫濱市相生町二丁目卅八

阿部商店

小野田洋灰公司大連支社

大連市外周水子

電話三八九五番

本社	山口縣小野田町
平壤支社	朝鮮平壤府外勝湖里
愛知支社	名古屋市熱田町
創立	明治十四年
資本金	金壹千四百八拾萬圓
諸積立金	金貳百四拾七萬圓
年產額	參百五拾萬圓
內外一手販賣店	三井洋行

小野田洋灰之特質

一•石灰珪酸……含有豐富

二•耐壓强力……堅固無比

三•品質內容……整齊

天一號大小米機特色

內容精巧 外表美麗

大米谷子 雙方並立

使用靈便 出量豐富

物美價廉 爲招徠計

天下第一推米機

一號 三馬力每十點鐘出大米一百二十石

三馬力每十點鐘出谷子一百六十石

東三省代理店

三省洋行

奉天八幡町一番地

電話三五〇番